

UNION DE OFICIALES
EN RETIRO
DE LA DEFENSA NACIONAL



CUADERNOS Revista UNOFAR

Cuaderno N° 19
Semana del 24 al 30 de abril de 2023



Publicación semanal con artículos
de interés - nacionales y
extranjeros - efemérides
nacionales - misceláneos

¿QUE NOS TRAE ESTA EDICIÓN?

El Editor

Hola estimados lectores:

Les presentamos una nueva edición de los Cuadernos de la Revista UNOFAR, el número 19.

En esta edición presentamos, en lo histórico, el “*Combate de Yervas Buenas*”, el que tuvo lugar el 27 de abril de 1813, en plena Guerra de la Independencia, como asimismo, un recuerdo de la fundación de Arica, llamada en esa oportunidad, San Marcos de Arica, ello, por haber sido fundada el día del Evangelista San Marcos.

En lo nacional, publicamos sendos artículos relacionados con la fallida compra de la clínica Sierra Bella por parte de la Municipalidad de Santiago. Recordemos que por un edificio cuyo valor comercial no superaba los tres mil millones de pesos, ofertaron mas de ocho mil millones de pesos.

La Contraloría General de la República ante la presentación de un par de abogados, suspendió la transacción e hizo ver lo inconveniente e ilegal que era el negocio. Ante ello, la alcaldesa comunista despidió a los colaboradores que habían tenido injerencia en la compra, dispuso un sumario interno y decidió querellarse contra los tasadores.

Este tema da mucho a que pensar, incluso sugiere la idea de que los valores tan elevados ofrecidos por la M. de Santiago, tenían algún destino político, siendo los vendedores de Sierra Bella, palos blancos en el proceso.

Publicamos la opinión de un docto personero público, de gobierno por supuesto, en que culpa del fracaso de la operación al “*neoliberalismo*”. De Ripley.

Recomendamos los artículos “*La Confesión*” y “*El imperio de la seguridad*”. Muy interesantes y atingentes al momento político que vivimos.

Publicamos un análisis sobre las RUF promulgadas por el gobierno para ser observadas y cumplidas por Carabineros.

A todas luces, estas RUF son una respuesta a la promulgación de la ley Naín – Retamal, aprobada por el gobierno ante la presión ciudadana.

El autor, sobre el factor humano no considerado en esas reglas, hace un paralelo con la investigación que se hizo al piloto “*Sully*”, por su aterrizaje en el río Hudson, en que los expertos que hicieron las pruebas técnicas, no consideraron inicialmente el “*factor humano*”, y que al hacerlo, “*Sully*” la situación cambio diametralmente.

Recomendamos dos artículos: uno, sobre la ineficiencia de nuestro gobierno y otro muy interesante, que nos ilustra sobre el empleo del lenguaje oficial, mostrándonos ejemplos de los que se dice y lo que significa.

En el tema de la Inteligencia Artificial, publicamos las dudas que tiene la U. de Stanford sobre dicha técnica, en el sentido que perfectamente puede ocurrir que se produzcan “*alucinaciones*”, explicando dicho término.

En el mismo tema, publicamos un glosario de términos en uso con relación a la IA.

Un interesante artículo le sigue, sobre el tema de la sonda espacial “*New Horizons*” y los descubrimientos que ha hecho en su viaje por el espacio exterior.

Finalmente, una curiosa situación: las protestas de las inquilinas de barrio rojo de Amsterdam por el proyecto de erradicarlas de su actual ubicación muy central, a un sector en los suburbios de la ciudad.

Publicamos las efemérides de la semana próxima para que todos puedan rememorar y/o celebrar aquellas que consideren apropiadas, como también, recordarles aquellos hitos de nuestra historia patria.

Esperamos que esta edición sea del agrado de los lectores.

COMBATE DE YERBAS BUENAS (27 DE ABRIL DE 1813)

Eduardo Arriagada A., Historiador PUC, Academia de Historia Militar

En el contexto de las campañas de la Independencia chilena, más exactamente dentro de la campaña del año 1813, el general en jefe patriota, brigadier

José Miguel Carrera se hallaba en Talca reconcentrando sus fuerzas.

A fines del mes de abril de ese año, se encontraban en Talca y en sus alrededores más de

cuatro mil efectivos, que en buena parte correspondían a milicianos de caballería, quienes tenían una escasa instrucción militar.

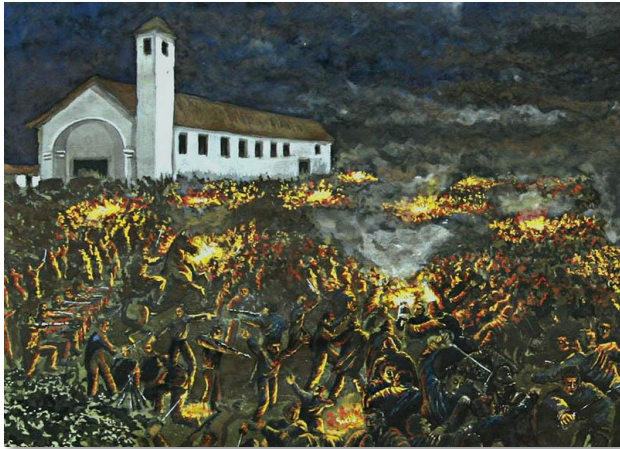

Estos hombres se distribuyeron en tres divisiones: la primera estaba al mando del coronel Luis Carrera y se hallaba en las orillas del río Maule (contaba con cerca de doscientos infantes del batallón de granaderos, más los milicianos provenientes de la zona ubicada más allá del río Maule); la segunda era comandada por el brigadier Juan José Carrera y estaba situada a dos leguas más atrás de la anterior (se componía del resto del batallón de granaderos, vale decir, unos cuatrocientos efectivos, más las milicias de Maipú y Rancagua); y la tercera estaba encabezada por el mismo José Miguel Carrera y se hallaba apostada en la población de Talca (comprendía a los húsares de la Gran Guardia, es decir, unos trescientos soldados y a cuerpos milicianos de Santiago).

Cuando se supo que las tropas realistas se encontraban en Linares, las divisiones de Luis y Juan José se apostaron en la orilla norte del Maule, mientras que José Miguel se situaba con la suya a una legua más al norte.

Sólo el teniente coronel Bernardo O'Higgins junto a unos destacamentos permanecieron al sur del Maule, observando los movimientos del enemigo.

Por su parte, el ejército realista, que estaba al mando del brigadier Antonio Pareja, había entrado a Linares el 24 de abril, donde aquel recogió noticias acerca de la situación de las tropas patriotas.

Por otro lado, este jefe militar venía mal informado acerca de la situación política y social del Reino de Chile, ya que pensaba que la población estaba cansada de los trastornos internos producidos en el último tiempo, y que deseaba la vuelta al antiguo orden.

Por este motivo, el día 26 de abril envió a un parlamentario, Estanislao Varela, con una comunicación dirigida a José Miguel Carrera

proponiendo una reconciliación, a cambio de que el Reino de Chile volviera a estar bajo la obediencia del Rey de España. Además, para dar una demostración de sus fuerzas, Pareja marchó con su ejército más al norte y acampó en el sitio llamado Yervas Buenas.

Los hombres de la división de Juan José Carrera recibieron al parlamentario y lo llevaron ante el General en Jefe patriota, a quien entregó el respectivo pliego y dio algunas informaciones sobre las fuerzas realistas. Luego José Miguel Carrera dispuso que el parlamentario regresara a Talca.

En ese momento se supo que se había roto el fuego en las orillas del río Maule. La fuerza militar que había acompañado a dicho parlamentario, al mando del comandante Ildefonso Elorreaga, se había adelantado en la caja del río, provocando inquietud entre las partidas patriotas de la otra banda, cuyos integrantes creyeron que se trataba de un ataque. Hubo tiros de fusil, pereciendo dos milicianos patriotas; entonces los realistas se replegaron hacia el sur.

Este incidente molestó a Carrera, quien dispuso que en esa misma noche saliera un cuerpo de seiscientos hombres en persecución de Elorreaga.

Esta fuerza, al mando del coronel Juan de Dios Puga, atravesó el río Maule y continuó marchando hacia el sur con bastante sigilo. Estos hombres pensaban que la fuerza que buscaban no había podido replegarse hacia Linares (donde erróneamente suponían que se encontraba el ejército de Pareja) y que podían destrozarla con facilidad.

En la madrugada del día 27 de abril ya estaban frente a Yervas Buenas, donde creyeron encontrar a la fuerza del comandante Elorreaga. Pero allí se hallaba acampado el ejército de Pareja, quien suponía bastante lejos a las fuerzas patriotas, por lo cual no se habían tomado medidas de precaución.

Como a las tres de la mañana los patriota rompieron con el fuego de su fusilería, causando una gran confusión entre los realistas. Los granaderos chilenos avanzaron hacia el centro del campamento haciendo descargas de fusilería. En medio de la oscuridad el desorden era indescriptible y los mismos soldados realistas llegaban a hacerse fuego entre sí.

Pero los patriotas, debido a la oscuridad de la noche, no se percataron que estaban frente a fuerzas seis veces superiores, pero cuando asomaron las primeras luces del alba, se dieron cuenta que debían retirarse. Así lo hicieron, pero llevando consigo unos cañones capturados al enemigo y varios prisioneros.

Al norte de campamento se hallaban las fuerzas realistas de caballería, las que no habían tomado parte en el combate; pero cuando se encontraron con los patriotas en su retirada, nuevamente comenzó la pelea. Estos últimos se vieron en una situación muy crítica, por lo cual abandonaron los cañones capturados y la mayor parte de los prisioneros. Su retirada fue muy penosa, quedando algunos de ellos muertos en el campo de combate, mientras que cerca de otros cien fueron hechos prisioneros.

La persecución de parte de la caballería realista llegó hasta las orillas del río Maule y los hombres que venían en retirada fueron auxiliados por efectivos de la primera división patriota. A las nueve de la mañana, los expedicionarios estaban al norte del río Maule, pero de los seiscientos que originalmente conformaron la expedición, sólo

volvieron cerca de cuatrocientos, algunos de ellos muy heridos.

Este incidente causó conmoción entre los patriotas, debido a la poca confianza que les inspiraban sus jefes militares, quienes no se mostraban capaces de cerrar el camino a los realistas, en caso de que estos últimos trataran de atravesar el río.

Para José Miguel Carrera la jornada constituyó un desastre, por lo cual ordenó que todas sus fuerzas se retiraran de las orillas del río Maule y acudieran a acampar cerca de Talca, en el campo denominado Cancha Rayada. Sólo Bernardo O'Higgins y una brigada de quinientos hombres quedaron encargados de cubrir la línea del río Maule, mediante la colocación de piquetes en cada paso de dicho curso de agua.

FUNDACIÓN DE LA VILLA DE SAN MARCOS DE ARICA.

Parlamento Andino

Arica es una ciudad puerto, capital de provincia que tiene el mismo nombre y de la región de Arica y Parinacota, ubicada al norte de la República de Chile limitando con Perú. Arica es un puerto importante para la región Andina, es una ciudad estratégica en términos comerciales y políticos, y cuenta con una interesante historia.

La ciudad se ubica entre las desembocaduras de los ríos Lluta y Azapa, en un territorio rico en suelos y fuentes hídricas, que contrasta con la aridez predominante en el paisaje, constituyendo a un ambiente propicio para el desarrollo comercial y social.

Debido a estas condiciones, las etnias locales asentadas en este territorio mostraban a la llegada de los españoles hacia 1540, un elevado nivel de desarrollo cultural. Durante el periodo colonial la ciudad cumplió una importante función articuladora en el monopolio comercial hispano en América.

Luego de la emancipación de España, Arica pasó a ser territorio del Estado peruano, del cual hizo parte hasta mediados de la Guerra del Pacífico, momento en el que Arica fue ocupada por el ejército chileno y se integró definitivamente al territorio nacional luego del tratado de 1929, mediante el cual las cancillerías de Perú y Chile fijaron los límites entre ambas naciones.

El 25 de abril de 1541, día del evangelista San Marcos, se fundó la bella ciudad de Arica, aunque hay debates históricos de la exactitud de la fecha.



Es importante resaltar que esta ciudad es mundialmente conocida por poseer las momias más antiguas del mundo, de la cultura Chinchorro que practicó la momificación artificial dos mil años antes que los egipcios.

El gran plus de Arica es el turismo, aunque también vive de la agricultura y el comercio del puerto, recibe turistas de todo el mundo, atraídos principalmente por el océano Pacífico, el desierto y el altiplano, contrastes que hacen esta zona única en la región.

Entre los sitios destacados para visitar se encuentra el Morro, un peñón de 130 metros de altura que forma parte de la Cordillera de la Costa desde el cual se puede observar toda la belleza de la ciudad, otro de los muchos atractivos para visitar es la Catedral San Marcos que posee un estilo neoclásico, en esta construcción se puede observar una fachada asimétrica y vitrales de colores que se

ve realizada por los monumentos que la rodean: la playa y la plaza Colón, sitios que tampoco se pueden dejar pasar por alto al momento de visitar Arica.

En cuanto a gastronomía, se puede acudir al Terminal Asoagro de Arica, un mercado donde se

venden frutas, verduras y productos típicos de la zona como las aceitunas de Azapa y frutas como maracuyá y mango; este sitio es caracterizado también por la presencia de habitantes de los pueblos del altiplano, quienes destacan por sus coloridas vestimentas y amabilidad.

“NO CAUTELÓ EL CORRECTO USO DE RECURSOS PÚBLICOS”: CONTRALORÍA AESTA DURO GOLPE A HASSLER Y CUESTIONA COMPRA DE CLÍNICA SIERRA BELLA POR “PRECIO INJUSTIFICADO”

Leslie Ayala

La Tercera PM, 13/04/2023

“**V**ecinas y vecinos. Tenemos una gran noticia para la salud pública de nuestra comuna.

Acabamos de aprobar en nuestro concejo municipal la compra de la exclínica Sierra Bella que va a ser la primera clínica municipal de nuestro país. Llevando la atención primaria de nuestra salud a un siguiente nivel para poder atender las necesidades de nuestra comunidad (...) Vamos a paso firme a un buen vivir en la comuna de Santiago con grandes noticias de inversión que es patrimonio para nuestra comunidad y que queremos dejar como legado para la ciudad de Santiago”.



Era el 19 de enero de este año y a través de un video difundido en su cuenta de Twitter la alcaldesa de Santiago, Irací Hassler (PC), anunciaba un proyecto que por esos días la enorgullecía: impulsar la “primera clínica municipal”.

Replicando los modelos de farmacias y ópticas populares, la jefa comunal daba a conocer el visto bueno que le había dado el concejo. Lo que no sabía era que meses después se cuestionaría el proceso de compra luego que su administración ofertara 234.124 UF (\$ 8.252.873.341) a la inmobiliaria San Valentino SpA, lo que generó cuestionamientos debido a su alto precio, cuatro

veces más alto que inmuebles de ese tipo en el mercado.

Hoy el sueño de “la clínica municipal” tiene a Hassler complicada. La Fiscalía Centro Norte investiga eventuales delitos en el marco de esta compra y también intervino Contraloría.

El ente fiscalizador notificó este jueves a la alcaldesa el informe en el que objeta en duros términos la compra de la exclínica Sierra Bella y apunta a que el “precio es injustificado”.

El ente fiscalizador, en un informe de 32 carrillas, cuestiona a la alcaldesa no haber adoptado las medidas para garantizar la correcta administración y resguardo de los recursos municipales impulsando la compra de un inmueble por cuatro veces su valor de mercado. Asimismo, el organismo dirigido por Jorge Bermúdez echó abajo el proyecto de Irací Hassler de tener “la primera clínica comunal, ya que le advirtió que eso excede sus funciones como jefa edilicia teniendo a su cargo solo la “atención primaria de salud” y no la red hospitalaria, ni de clínicas. Como estoque final, se abrió un sumario para establecer la responsabilidad de haber seguido adelante con las maniobras de compra de Sierra Bella, pese a la orden expresa de Contraloría de suspender estas acciones.

Junto con esto le avisó que abrirá un sumario en que se indagarán las responsabilidades administrativas tras esta transacción. Aún más, el organismo dirigido por Jorge Bermúdez cuestiona que pese a haber dado orden expresa al municipio de congelar las acciones mientras auditaban esta adquisición, se siguieron desarrollando diligencias notariales para hacerse del inmueble.

“Habiéndose constatado diferencias no menores entre el precio pagado sólo unos meses antes por la vendedora Inmobiliaria San Valentino SpA y aquel estipulado a pagar por dicha entidad

comunal, y atendidas las inconsistencias y falta de trazabilidad advertidas en las tasaciones antes referidas, no es posible tener por fundamentado el gasto de recursos públicos ascendente a \$ 8.252.873.341, que pretendería efectuar aquel municipio, especialmente, si se consideran los principios de eficiencia, eficacia y economicidad que rigen el actuar de los órganos de la Administración del Estado”, concluye la fiscalización.

Entre los destinatarios del informe está el CDE y Ministerio Público, que podrá utilizar esta fiscalización como insumo en la causa criminal que está bajo reserva y con una serie de diligencias en curso.

Falencias en las tasaciones. Una de las principales conclusiones del informe, que cuenta con 32 páginas, es que se evidencia *“una gran diferencia entre el precio pactado por el municipio (...) en relación al precio en que fueron previamente adquiridos los inmuebles por parte de la empresa vendedora”*. Esto, según se lee en el documento, son antecedentes que se manejaban en el municipio.

Junto con esto, Contraloría pone como antecedente la fallida compra en abril de 2022 de otro inmueble ubicado en calle Carmen 35, el que se tasó entre 86.440 UF y 87.500 UF y que -tras no concretarse la compra- los mismos profesionales tasaron Sierra Bella.

En ese sentido, los fiscalizadores aseguran que las valoraciones comerciales que sirvieron de base al municipio para determinar el justo precio *“superan en aproximadamente cuatro veces el avalúo fiscal”*.

De hecho, la Contraloría constató que el 9 de abril de 2021 en el sitio *www.portalterreno.com* se publicó un aviso de venta del mismo recinto por 95.000 UF (\$ 3.382 millones) mucho menos de lo que finalmente el municipio se compromete a pagar a Felipe Sánchez, dueño de la inmobiliaria propietaria de la otrora Clínica Sierra Bella.

“Si bien los inmuebles habitualmente tienen un avalúo fiscal menor a su valor comercial, los antecedentes tenidos a la vista no permiten tener por justificado el referido precio que se obligaría a pagar el mencionado municipio, el que, como se dijo, corresponde a casi cuatro veces el avalúo fiscal de los bienes raíces de que se trata, y también a casi el cuádruple del monto fijado -sólo unos meses antes- en la compraventa en cuya virtud los adquirió la vendedora Inmobiliaria San Valentino SpA”, se lee en el informe.

Otro de los puntos que aborda el informe, y que son parte de la investigación penal que lleva adelante el fiscal jefe Patricio Cooper, es la calidad profesional de los tasadores. Fueron tres los

profesionales contratados por la Municipalidad de Santiago y -según Contraloría- existen falencias en ese trabajo: falta de información, justificación de valores y ausencia de trazabilidad y verificación de terrenos utilizados como referencias.

Respecto a este último punto, el informe es lapidario respecto a la calidad de los profesionales: *“los anotados informes, no es posible verificar el valor de los terrenos utilizados ni el valor del metro cuadrado consignado, sin que este último coincida con el valor de las referencias, así como tampoco es posible verificar el costo de reposición de lo edificado, además de omitirse fundamentar los valores asignados a las obras complementarias, de manera que los resultados de aquellos informes de tasación no son trazables ni verificables”*.

En esa línea, advierten, que *“sin perjuicio de las observaciones antes detalladas respecto de las indicadas tasaciones, es pertinente puntualizar que, si bien consta que la Municipalidad de Santiago cumplió, en lo formal, con recabar tales antecedentes, dichas tasaciones sólo constituyen un elemento de juicio más que esa entidad edilicia ha debido tener en consideración en sus actuaciones, dentro de un conjunto amplio de antecedentes, como son los expuestos en los puntos anteriores de este oficio, de modo de cautelar cabalmente el correcto uso de los recursos públicos”*.

“No es posible tener por fundamentado el gasto”, se lee en el informe y ordena a Hassler que en un plazo de 15 días hábiles le informe qué medidas va a adoptar para cumplir su función como alcaldesa y jefa de servicio que es garantizar la correcta administración y resguardo de los recursos municipales.

Excede sus funciones en Salud. Los alcaldes tienen como función proveer a sus comunas de centros de atención primaria para que la población se atienda cerca de su casa. En ningún caso, sostiene Contraloría, los jefes municipales tienen dentro de su rol el otorgar prestaciones de Salud en el ámbito hospitalario, cuestionando de plano que Hassler aludiera al proyecto como *“la primera clínica municipal”*, ya que eso no le corresponde.

Durante el transcurso de la fiscalización, el ente solicitó información al municipio. La administración Hassler aclaró entonces que no se trataba de una clínica como tal, sino que el inmueble cubriría necesidades del Cesfam Padre Orellana.

Junto con esto aseguraron que además en la exclínica Sierra Bella se ofrecería un convenio al Servicio de Salud Metropolitano Norte para ejecutar atenciones de manera cerrada. Al consultar Contraloría si estas medidas habían sido planteadas

al concejo municipal, se verificó que no y que en ninguna sesión se habló de estos argumentos para justificar la adquisición.

Es más, Contraloría dice que pese a que la Municipalidad de Santiago aseguró que iba a tener un convenio con el Servicio de Salud al momento de la auditoría, ni siquiera había registro del inicio de conversaciones con la autoridad sanitaria para tener su visto bueno.

“No resulta procedente”. Esa es la conclusión a la que llega Contraloría respecto a que la municipalidad otorgue *“prestaciones que exceden de aquellas propias de la atención primaria de salud”*. Y le exige que si quiere reformular el proyecto debe entonces someterlo de nuevo a votación ante el concejo.

Desacato a Contraloría. Una situación que revela el informe es que pese a que cuando Contraloría inició la fiscalización ordenó a la Municipalidad de Santiago congelar el proceso de adquisición, se siguieron realizando trámites notariales y de escrituras.

Es por esto que el sumario que abren hoy determinará quien es responsable

administrativamente de esta falta: la alcaldesa Hassler, el jefe jurídico u otro funcionario.

De hecho, el 13 de febrero Pablo Casanueva, en representación de la inmobiliaria y del municipio -con mandato en mano- habría complementado y rectificado la escritura pública de compraventa con el propósito de pactar la negociación.

“No constituye un pretexto válido que las anotadas gestiones hayan sido efectuadas a través de un tercero ajeno a la institución, ya que en esta última hipótesis, éste habría actuado en representación de la entidad comunal, en virtud del aludido mandato conferido por el propio municipio, sin haberse realizado gestiones para revocarlo o impedir su intervención, por lo que en tales condiciones, se configuraría igualmente un incumplimiento a las instrucciones impartidas por este Órgano de Control, pues es deber del municipio adoptar”, se lee en el documento.

“La propia entidad comunal le otorgó un mandato especial a don Pablo Casanueva habilitándolo a realizar aquellas diligencias”, por lo que el hecho también será objeto de sumario.

LA ALCALDESA, UN ABOGADO CERCANO A JADUE Y LA DIRECTORA DE SALUD: LOS PERSONAJES EN ENTREDICHO TRAS EL CASO SIERRA BELLA

Roberto Gálvez

La Tercera PM, 14/04/2023

En un abrir y cerrar de ojos, y tras meses de férrea defensa, a Iraci Hassler (PC), alcaldesa de Santiago, no le quedó más remedio que dar marcha atrás en la compra de la exclínica Sierra Bella -que protegió por tres meses- luego del desfavorable informe emitido por la Contraloría General de la República (CGR), en el que se acusó un *“precio in justificado”* en el negocio y se aseguró que no se *“cauteló el correcto uso de recursos públicos”*.

El informe del ente fiscalizador se transformó en una bola de nieve que está lejos de acabar y que hasta aquí ya dejó dos heridos en el camino: la edil le pidió la renuncia a Jean Pierre Chiffelle, director jurídico, y a Luis Mayorga, jefe de la Secretaría Comunal de Planificación (Secplan) de Santiago.

“Si la Contraloría considera que hay acciones adicionales que se podrían haber hecho por parte del municipio, eso requiere que esa responsabilidad sea asumida administrativamente”, dijo este viernes en un punto de prensa en el

municipio en el que la acompañaron vecinos, concejales de su sector y diputadas de su partido.

Eso sí, los apuntados con el dedo por la edil tras el polémico y fallido proceso no son, por cierto, los únicos.

De hecho, la propia alcaldesa Hassler queda seriamente señalada tras el proceso, aun cuando ella se haya encargado de traspasarle la responsabilidad pública tanto a los ahora exfuncionarios municipales como a los tres tasadores contratados.

Y es que a lo largo del intento de compra - desde enero, cuando se supo de ésta, a la fecha- la edil defendió a brazo partido los pasos que se iban dando para adquirir el recinto.

La necesidad de un centro de salud, de hecho, nunca fue muy cuestionada, como sí lo fue el proceso de adquisición.

En más de seis reuniones del concejo municipal, la máxima autoridad santiaguina fue interpelada por algunos de sus miembros y en todos y cada uno de ellos defendió su accionar y el del municipio, desatendiendo las críticas que incluso puertas afuera a esa altura ya le hacían por el alto precio que estaban dispuestos a pagar.



Siempre dijo haber entregado todos los antecedentes que le solicitaron y aun cuando el futuro de su proyecto se complejizaba, ella esperaba entregar a la población “un inmueble y servicios que se requieren con urgencia”.

“Estoy muy contenta y como equipo estamos muy contentos de poner a disposición del concejo municipal esta adquisición de un inmueble de salud que tiene tremenda relevancia para nuestra comuna”, decía, por ejemplo, el 18 de enero, relevando que su comuna tendría la primera clínica de salud municipal del país y que el proyecto tenía mucha relevancia para seguir avanzando con la infraestructura de la comuna. “Ha sido un trabajo muy articulado para poder llegar a generar una propuesta responsable, seria y que pueda realmente generar un cambio profundo en la atención primaria de salud de Santiago”, señalaba con ahínco.

Es más, a pesar de que el 2 de febrero la CGR instruyó detener la compra del inmueble hasta determinar si existió o no sobreprecio, la misma alcaldesa se negaba a bajar los brazos y hacia finales de mes, en otro concejo municipal, insistía en que iban a “seguir trabajando en Santiago con mucho compromiso y convicción de que tenemos una gran oportunidad, que así lo tenía a bien también el concejo mayoritariamente (ese pleno había aprobado la compra con 10 votos a favor y una abstención) para poder entregar a nuestra comuna una mejor infraestructura en salud pública y lo vamos a hacer siempre con transparencia y con probidad”.

Y si bien dentro del fallido proceso intervinieron variados actores, hubo tres funcionarios que fueron claves: los renunciados Mayorga y Chiffelle, además de la directora de Salud, Beatriz Chamorro.

Chiffelle, el abogado PC cercano a Jadue.

Chiffelle, que en el pasado había trabajado como abogado del presidente del Partido Comunista, Guillermo Teillier, y del alcalde de Recoleta, Daniel Jadue, fue un negociador clave del proyecto y lo defendió en más de una oportunidad.

Los ojos luego del bullado proceso no sólo se posicionan sobre Irací Hassler, sino que ella misma se encargó de apuntar hacia su director jurídico y su jefe de la Secretaría Comunal de Planificación, a quienes les pidió la renuncia. La directora de Salud también quedó cuestionada tras su activo rol en la búsqueda del inmueble. Todos defendieron incansablemente el intento de adquisición.

En el concejo del 18 de enero y luego de que el concejal Santiago Mekis (RN) pidiera la máxima claridad posible tras contar que les había llegado la información de que la exclínica estaba publicada en Portal Inmobiliario “a un precio harto menor”, el militante PC y entonces director jurídico tomó la palabra y expuso que el “precio justo” era el resultado de las tasaciones realizadas y que la municipalidad encargó dichos estudios a profesionales independientes -hoy también cuestionados por Hassler- y en base a aquello establecieron los valores.

“Estos fueron públicos, fueron conocidos por ustedes una semana atrás y no es una apreciación del vendedor ni de nosotros como compradores, sino que es el resultado de un estudio técnico”, añadió.

El profesional no sólo había sido parte del equipo negociador de la compraventa, sino que validó la escritura y se involucró en las tasaciones.

Fue él, de hecho, uno de los tres receptores del correo electrónico donde el representante legal de la Inmobiliaria San Valentino comunicaba que aceptaba la oferta monetaria por la compra.

Fue él también quien había estado involucrado en la fallida compra de Carmen 35, negocio que no se concretó y que dio paso a Sierra Bella.

Pero Chiffelle no estuvo solo en el proceso de negociación. Hubo otros personeros relevantes en ese camino. Uno de ellos es Luis Mayorga, ahora exjefe de la Secplan y al que, dicho está, Hassler también le pidió la renuncia.

Él, independiente políticamente aunque ligado a la Concertación en el pasado, es geógrafo y fue administrador municipal en Conchalí, Paine, Huechuraba, Cerro Navia y Buin.

Chamorro, la directora de Salud que defendió el precio. Asimismo, Beatriz Chamorro es otra de las apuntadas por su activo rol en la

búsqueda de un inmueble que cumpliera con las necesidades del fracasado proyecto.

Según conocedores del proceso, las primeras diligencias realizadas por la profesional llevaron a que Chiffelle comenzara a recopilar los antecedentes necesarios para formalizar una oferta.

Y eso derivó en que la Secplan encabezada por Mayorga pidiera las tasaciones correspondientes, conclusiones que luego fueron presentadas a la alcaldesa.

Y es que aunque Hassler no le pidió renuncia y ella se mantiene en el cargo, lo cierto es que Chamorro fue otra de las más férreas defensoras de la adquisición, no sólo puertas adentro.

De hecho, en conversación con La Tercera el pasado 24 de febrero, dijo que en un principio no entendieron por qué la inmobiliaria había comprado la exclínica en menos de \$ 3 mil millones y los tasadores contratados por el municipio indicaron que valía más de \$ 8 mil millones, pero que al revisar las instalaciones y compararlas con las de otros recintos llegaron a la convicción de que era *“un precio justo”*.

“Obvio que nos llamó la atención esa diferencia en el precio (...), pero Sierra Bella nos permitía estar operando más rápido”. Además, cuando explican que esa venta fue por falta de liquidez, ya que por la pandemia estaban con menor

demanda, se entiende. Y si ellos deciden venderla a ese precio, eso es lo que uno asume.

Cuando ves la clínica y tienes como referencia que construir un Cesfam para 30.000 inscritos cuesta entre 7.500 a 8.500 millones de pesos, más lo que te cueste el terreno, y además sabes que la construcción podría demorar entre tres y cinco años, asumes el valor.

Desde el punto de vista técnico uno asume, porque la habilitación que había que hacer en Sierra Bella era mucho menor”, dijo en esa oportunidad, donde aspiraba a que “ojalá todo el mundo viera que se actuó de acuerdo al derecho de eficiencia, oportunidad y que el proceso fue acorde a toda la normativa legal que se requiere (...) no hay nada que nos haga pensar que lo hicimos mal”.

Asimismo, en el contrato de compraventa apareció el nombre de un abogado de la Municipalidad de Huechuraba -Pablo Casanueva-, quien era identificado como representante de San Valentino, lo que llamó la atención de algunos concejales, más aún cuando tras una modificación de las escrituras apareciera representando tanto a la inmobiliaria como al municipio.

En ese momento y según consignó La Tercera, algunos abogados expertos en la materia aseguraban que era extraño que la municipalidad le confiriera poder al abogado que representa a la contraparte.

TODO ES CULPA DEL “NEOLIBERALISMO”

El Mercurio, Editorial, 16/04/2023

Cuando el oficialismo vive uno de sus peores momentos, el diputado Diego Ibáñez, timonel de Convergencia Social —el partido del Presidente Boric—, ha dado con una particular explicación.

Así, frente a los esbozos de autocrítica formulados por algunas figuras, su respuesta ha sido categórica: *“A veces escucho estas faltas de autoestima de que no estábamos preparados y creo que es el Estado neoliberal el que no está preparado para resolver los dolores ciudadanos”*.

Dicho de otra forma, la culpa recaería toda en las estructuras; en ningún caso en aquellos que han asumido su conducción ni en las ideas que los inspiran, porque *“cuando es el Estado el que no está preparado, las personas son anécdotas”*.

Se trata de palabras sin duda reveladoras del grado de ideologismo que subsiste en Apruebo Dignidad y que a estas alturas constituye uno de los

mayores lastres que arrastra la actual administración.

Con todo, cabría preguntarse si el diagnóstico de Ibáñez aplica también para lo que ha ocurrido en la más importante de las comunas dirigidas por el oficialismo: Santiago.

Un lapidario pronunciamiento de la Contraloría ha echado por tierra allí el más publicitado anuncio de la alcaldesa Irací Hassler (PC), la instalación de una *“clínica”* municipal. Pero poco tienen de *“neoliberales”* las objeciones del ente fiscalizador.

Al revés, lo cuestionado es la decisión de pagar por el respectivo inmueble un monto casi cuatro veces superior a aquel en que meses antes este había sido adquirido por el vendedor.



De haberse concretado, pues, la operación impulsada por la edil comunista, el lucro privado habría sido simplemente inmenso, al punto de tener que recordarle Contraloría al municipio su deber de “cautelar cabalmente el correcto uso de los recursos públicos”

En la mejor tradición PC, la respuesta de la alcaldesa ha tenido ribetes orwellianos. Luego de haber defendido por meses la operación —“descarto cualquier polémica artificial”, afirmaba en enero—,

ahora, en una estudiada puesta en escena, anunció el despido de dos de sus colaboradores más estrechos y arremetió contra los mismos tasadores cuyo trabajo antes había sido usado como argumento justificatorio.

"De haberse concretado la operación impulsada en Santiago por la edil comunista, el lucro privado habría sido inmenso, al punto de tener que recordarle Contraloría al municipio su deber de cautelar el correcto uso de los recursos públicos"

Todo, junto con destacar el que finalmente “aquí no se ha gastado ningún peso por parte del municipio” ... omitiendo que si eso no ocurrió fue gracias a las denuncias de concejales y a la resolución dictada en febrero por la Contraloría ordenándole congelar el proceso.

¿Constituirá todo este episodio otra muestra de la perversidad de las estructuras o será solo una de las “anécdotas” de las que hablaba el presidente de Convergencia Social?

LA CONFESIÓN

Marcela Cubillos

El Mercurio, Columnistas, 16/04/2023

Por años escuchamos a dirigentes de la coalición que hoy “habita” La Moneda tener recetas para todo. Lo que se había hecho durante 30 años era un fracaso y Chile, a juicio de ellos, era un país trágico.

Y la gente decidió darles la oportunidad de gobernar e ilustrarnos de cómo había que hacer las cosas. Sin embargo, el fracaso ha sido estrepitoso. Solo sabían destruir.



En materia de empleo, por ejemplo, avalaron y promovieron la violencia que destruyó centenares de negocios y fuentes de trabajo. Pero no las de ellos.

El estallido los puso en los cargos que hoy ejercen. Solo saben destruir empleos, pero no generarlos, excepto los públicos que han crecido sin parar mientras están en el poder.

En educación, es un gobierno sin agenda que solo hace noticia cuando suspenden clases para que pasen los funerales narco.

Arrasaron con la educación particular subvencionada e incendiaron, literalmente, los liceos emblemáticos. Y van por los Bicentenario. Por pura ideología.

"Pasarán a la historia, sí. Por ser una coalición que solo sabía destruir, y que cuando tuvieron la oportunidad de gobernar, a poco andar, confesaron la verdad a los chilenos: no tenemos idea qué hacer".

No creen en el esfuerzo personal ni que el mérito pueda ser reconocido. Peor aún, sostienen que mientras no pueda haber colegios de excelencia para todos es preferible que no los haya para nadie. ¿Y hacen algo?

Nada. Solo saben destruir lo que había, pero no han puesto nada bueno en su reemplazo. ¿O la educación pública está mejorando con este Gobierno?

Las reformas que empujaron cuando formaron parte del segundo gobierno de Bachelet han sido un fracaso, pero no están dispuestos a evaluarlas. El tema era lograr un “avance” ideológico; nunca fue la calidad lo relevante.

Quieren dejar que se destruya el sistema de salud y en materia previsional nada importa mejorar las pensiones. El tema es ideológico: Estado versus privados.

La colaboración entre ambos, que hizo que Chile avanzara, debe morir, porque lo que relevante es borrar de un plumazo los 30 años.

En materia de inversión las cifras son alarmantes: el número de proyectos aprobados por la autoridad ambiental alcanza su menor nivel en trece años.

La coalición gobernante validó y promovió la violencia. Denostaron y calumniaron a Carabineros. Generaron un escenario de destrucción, odio y división que nos acompañará por mucho tiempo. “¿Cómo quieren que no lo quememos todo?”, preguntaba la diputada Catalina Pérez (RD).

Solo sabían destruir. Y quemar. Y hoy no saben cómo parar ese camino que ellos mismos iniciaron

No estaban preparados para nada más. No lo decimos nosotros, lo dicen ellos mismos. “Pedirle a una coalición que nunca ha gobernado que esté totalmente preparada es una premisa engañosa” dice Emilia Ríos (RD), alcaldesa de Ñuñoa. “Administrar el Estado es sumamente complejo”.

“Y nosotros no sabíamos hacerlo y teníamos que ser conscientes de ello”, se sincera Tomás Vodanovic (RD), alcalde de Maipú.

El diputado Diego Ibáñez (CS) fue más allá y nos notifica que no podrán hacer nada en los próximos tres años porque la responsabilidad no es de ellos, sino del “Estado neoliberal” que “les tocó” administrar.

Su llegada al poder es el gran engaño. Pasarán a la historia, sí. Por ser una coalición que solo sabía destruir, y que cuando tuvieron la oportunidad de gobernar, a poco andar, confesaron la verdad a los chilenos: no tenemos idea qué hacer, y si lo supiéramos, tampoco estamos preparados.

Pero la culpa es de ustedes... por elegirnos demasiado pronto.

LEER CON EL DICCIONARIO A MANO

GDB Humberto Julio Reyes

Obvio, pensará quien lea este poco inspirador título, ya que es conveniente no asumir el sentido aparente de una palabra para evitar confusiones o interpretaciones erróneas respecto al texto que se está leyendo.

Ocurre eso sí que nos hemos ido acostumbrando a que no siempre nos sea útil el diccionario de la Real Academia Española o lo que aprendimos cuando jóvenes, gracias a nuestros recordados profesores, dada la actual tendencia a darle a palabras y conceptos un sentido diametralmente opuesto o, al menos, ambiguo.

Un par de ejemplos espero ayuden a exponer mi punto de vista:

“*Pacíficos manifestantes fueron reprimidos violentamente*” puede significar en realidad “*delincuentes encapuchados enfrentan a la policía que actuó para impedir un saqueo de locales comerciales*”.

“*Atacar a la gente*”, refiriéndose a la policía, puede, a su vez, querer decir que un policía fue agredido por un enardecido energúmeno a pretexto de haber sido provocada por ese solitario y tranquilo

agente del orden, como hemos visto recientemente en redes sociales.

De tal manera que no basta con tener a mano un diccionario clásico sino que se requeriría uno “*especializado*” que contenga aquellas expresiones desprovistas de su sentido original y que se puede ir perfeccionando a medida que se escuchan los matinales de televisión o se lee aquello que circula en la prensa.

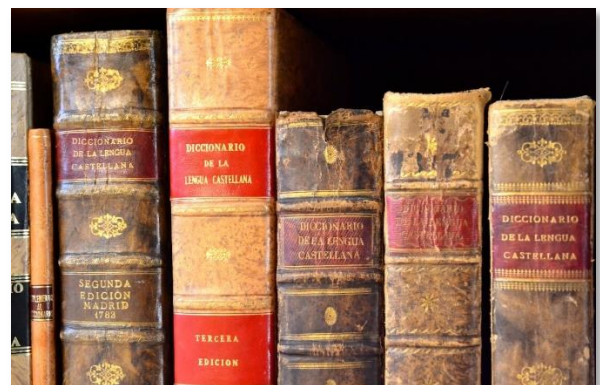

El titular “*personas asaltan un camión cargado de mercadería o un vehículo de valores*” es

una forma de hacer pasar gato por liebre, como si persona fuera sinónimo de delincuente o asaltante, llevando subliminalmente a aminorar la gravedad del hecho, pero lo escuchamos a diario.

“*Jóvenes*” es también expresión muy socorrida en reemplazo de violentistas, overoles blancos o alumnos sublevados, también minimizando los delitos que cometen impunemente como parte de una rutina céntrica que podría incluirse en tours turísticos y que provoque como única reacción el tomar fotografías o filmar con los celulares.

Igual que en una inquietante película del cable ambientada en la actual Venecia donde la violencia real se presenta como atractivo espectáculo para turistas ansiosos de emociones fuertes.

Las “*conmemoraciones*” están de moda y es bueno que más de alguien haya rescatado el verdadero sentido de la palabra para no disfrazar de tales a las pretendidas celebraciones de actuaciones que sólo debieran merecer repudio generalizado.

“*Misoginia*” es el comodín para que cualquier dama justifique un pobre desempeño en algún cargo. Léase, entonces, “*ignorancia*” o, en lenguaje popular, no dar el ancho.

Ocurre sí, a veces, que no bastan los diccionarios cuando un largo y aburrido texto es incomprensible en su totalidad, llevando a quien hace esfuerzos por entenderlo a que piense que quizás el “*conferenciante invitado*” le está tomando el pelo al sufriente auditorio o simplemente embolinando la perdiz incluso sin proponérselo al no saber realmente de qué está hablando.

No menciono el sexo (¿o género?) de quien tengo en mente para no ser acusado de misógino.

“*Persona en situación de calle*”; “*persona menos agraciada que la mayoría de su género*” (*me encantó*); “*persona con especiales sensibilidades*”; la lista puede ser larga y a diario se incorporan formas ambiguas y confusas para expresar una idea que sólo requiere de una palabra pero que, naturalmente no se desea expresar.

Hay que evitar llamar las cosas por su nombre, lo que cualquier paciente lector puede comprobar leyendo los titulares de su diario o noticiario de televisión favorito.

Se buscan a veces incluso explicaciones casi risibles pero ofensivas para explicar graves situaciones, como los conejos incendiarios en relación con la reciente catástrofe producto de los incendios en parte importante de nuestro territorio.

¿Hay ya alguna condena para “*personas en situación de aparentemente tener algo que ver con el origen de los incendios*”?

¿Esos mismos conejos habrán producido el reciente incendio en uno de los liceos que fueron emblemáticos y que ahora estaba tomado por parte de “*jóvenes que protestan pero nada tienen que ver con el siniestro*” si se lee la noticia?

“*Incendio afectó*” al Liceo de Aplicación, otrora cuna de aplicados estudiantes, según un titular, como si el incendio fuera por generación espontánea o tuviera voluntad propia, exonerando así a priori a los responsables. No vaya a ser cosa que se “*estigmatice*” a los jóvenes estudiantes (¿?) que se aplican a preparar bombas Molotov.

Quisiera terminar estas reflexiones con una nota quizás algo humorística:

Días atrás una autoridad de gobierno habitualmente mejor evaluada que sus pares (en el país de los ciegos...) usó la palabra “*clivaje*” y, aunque creí captar el sentido en que la usó, recurrí al diccionario, pudiendo comprobar sus variadas acepciones, entre ellas la que correspondería a lo que quiso decir. Pero compruebo que ya está siendo usada y aventuro que se volverá popular ya que le encuentro algo de glamur dado su origen inglés. ¿Para qué usar “*división*” que puede herir sensibilidades?

Habría advertido el paciente lector como describí a la aludida autoridad para evitar nombrarla, las malas costumbres pueden ser contagiosas.

EL ENEMIGO INTERNO

Daniel Mansuy

El Mercurio, Columnistas, 16/04/2023

Hoy por hoy, los principales adversarios del Gobierno no están en la oposición, sino que en Apruebo Dignidad.

Esto podrá parecerle al lector más o menos contraintuitivo, pero no hay otro modo de comprender las causas del desorden crónico que afecta al oficialismo. Cada vez que el Gobierno quiere avanzar en alguna dirección, una de sus coaliciones se lo impide.

Desde luego, el caso más flagrante corresponde a la seguridad. A estas alturas, resulta evidente que la principal preocupación de los chilenos guarda relación con orden público y sus derivados (delincuencia, narcotráfico y migración irregular).



Es un hecho patente también que, en estas materias, la izquierda tiene un enorme déficit de credibilidad. La manera en que dicho sector asumió la peor versión del octubrismo sigue destilando sus efectos. No fue inocuo haber defendido las barricadas, “*el que baila pasa*”, ni haber justificado todas las formas de lucha.

Así las cosas, la izquierda quedó sin piso en estas cuestiones, pues la ciudadanía — simplemente— no le cree.

Por lo mismo, la tarea más urgente de la izquierda pasa por reconstruir legitimidad en este tema.

Así como la derecha tiene el desafío de elaborar un discurso que conecte con el malestar social, las izquierdas deben asumir sin complejos la demanda por seguridad, so pena de quedar marginadas del próximo ciclo político.

Sin embargo, Apruebo Dignidad se niega y se resiste: no vota los proyectos apoyados por el Ejecutivo y no pierde oportunidad de ofrecer declaraciones ambiguas.

Incluso, el presidente del partido del mismísimo Gabriel Boric se dio el lujo de participar en una manifestación contra el Gobierno.

En otras palabras, dinamitan cualquier esfuerzo que el equipo gubernamental pueda realizar para intentar responder a las urgencias ciudadanas.

El fenómeno es misterioso, y no admite explicación fácil. Sin embargo, hay un factor estratégico que parece estar jugando un papel: a ojos de cierta izquierda, resulta preferible conservar

un perfil opositor, aunque eso la condene a ser minoría.

Un poco por lo mismo, están más interesados en cuidar sus nichos electorales — sistema proporcional mediante— que en construir mayorías estables que puedan servir de soporte a las transformaciones que tanto anhelan.

"Pero lo más grave es lo siguiente: la ministra está cubriendo la debilidad del Presidente respecto de su propia coalición. En efecto, si el mandatario no es capaz de ordenar a sus partidos, difícilmente podrá lograrlo una dirigente del PPD asociada a los treinta años"

Ese mundo no tiene vocación de mayoría ni de gobierno, porque no le interesa asumir responsabilidades, sino solo ser fieles a su espíritu. Como buenos estetas morales, prefieren mirarse al espejo antes de mirar el país, y de allí la dificultad a la hora de asumir que la realidad no se ajusta a sus elucubraciones.

Entre la política y la inocencia, escogen la segunda, sin dudarle un instante.

Este es el trasfondo que subyace a la discusión entre las dos almas del oficialismo. En rigor, ni siquiera hay dos programas en disputa —lo que ya sería algo— sino que hay un grupo que quiere gobernar, mientras que otro se lo quiere impedir.

Porque, la verdad sea dicha, ni el Partido Comunista ni el Frente Amplio cuentan con un proyecto alternativo que puedan poner sobre la mesa, ni con cuadros que pudieran encarnarlo, más allá de la peregrina idea de ir al choque constante.

Lo suyo es simplemente frustración, rabia y lamentos; murmuraciones, quejas y protestas más o menos simbólicas. Los reyes de la performatividad han descubierto los límites de la performatividad.

Esta es la dificultad casi insalvable que enfrenta la ministra Carolina Tohá. Ella arribó al Gobierno tras la colosal derrota del 4 de septiembre, pero debe decirse que su ingreso fue fruto de una reacción más que de un auténtico diseño. La urgencia era responder al resultado electoral, pero no se elaboró una reflexión más acabada.

Esa falla de origen obliga a la ministra a dedicar esfuerzos y tiempo valioso a contemporizar constantemente con su ala izquierda, que la mira con desconfianza cada vez más abierta.

Esa presión la ha llevado también a cometer errores pues, en el fondo, se espera que cuadre un círculo imposible: persuadir a los inocentes de que el poder debe ejercerse. Así, Carolina Tohá se desgasta semana tras semana en una tarea interminable.

Esto es problemático por varios motivos. Por de pronto, la ministra es una figura difícilmente reemplazable y, de hecho, no sobran los candidatos para un trabajo de ese tipo. Pero lo más grave es lo siguiente: la ministra está cubriendo la debilidad del Presidente respecto de su propia coalición.

En efecto, si el mandatario no es capaz de ordenar a sus partidos, difícilmente podrá lograrlo una dirigente del PPD asociada a los treinta años. Dicho de otro modo, Carolina Tohá está pagando el costo asociado a las dudas que Gabriel Boric no quiere enfrentar.

Es posible que el Presidente piense que puede seguir navegando a vista, como lo ha hecho en los últimos meses. Sin embargo, el tiempo no corre a su favor. La paciencia de los chilenos está agotándose; y, además, es posible que las elecciones del 7 de mayo aceleren el proceso.

Si el Presidente no reacciona rápido, le será imposible conducir las fuerzas que agitan a la sociedad chilena. Ya no gobernará, sino que será gobernado.

A estas paradojas conduce inevitablemente la rebeldía apolítica de la generación inocente.

EL IMPERIO DE LA SEGURIDAD

El Mostrador, Editorial, 10/04/2023

La peor amenaza a la gobernabilidad en América Latina, y también en Chile, es el crimen organizado. Y cuando se habla de crimen organizado, no se trata solo de narcotráfico.

Por cierto, el narcotráfico lo es, pero es mucho más que eso: es un foco de delitos y persecución penal compleja. Esto, porque además de implicar bandas violentas, corrupción de las policías, de jueces, asesinatos y barrios liberados, cárceles corrompidas, amén de una pandemia de violencia casi incontrolable, el crimen organizado también es más amplio y sutil.

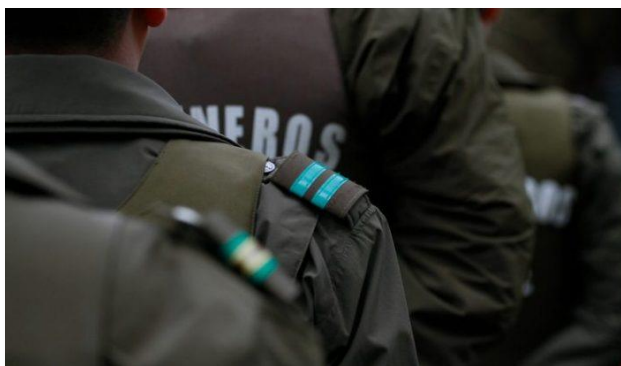

Implica redes financieras complejas, lavado de activos, uso de sistemas digitales transfronterizas, y se infiltra como corrupción en el cuerpo político y social. En su detección es fundamental la investigación financiera, el control de los sistemas de transporte y de comunicaciones digitales. Inteligencia más que fuerza, pues ahí está la información dura también sobre el narcotráfico.

La semana pasada en Chile estuvo marcada por una tensa actividad político-legislativa sobre seguridad policial, y por el tercer asesinato de un carabinero en acto de servicio en menos de un mes.

Un antes y un después en la crisis de seguridad que experimenta el país.

A nivel político, decantó una abierta crisis del oficialismo, con acuerdos transversales entre fuerzas opositoras y partidarios del Gobierno, así como una explosión de solidaridad ciudadana con la policía de Carabineros, que estrecha la capacidad de maniobra política oficialista.

El país debe abocarse también a una reflexión de más largo plazo que dé certidumbres en la materia (seguridad). Y ha de imperar la templanza, cualidad esencial que deben exhibir los gestores de política en momentos de crisis, la que induce a actuar con prudencia, moderación y racionalidad, para satisfacer la finalidad del bien público que persigue el Estado, como persona moral que es. Porque cuando los gobernantes se entregan a la satisfacción de sus intereses individuales, los Estados devienen en fallidos y las instituciones pierden consistencia lógica y legitimidad. Es útil recordarlo, pues el período que se abre pudiera resultar paradigmático para el futuro del país.

La presión social persuadió a las fuerzas del oficialismo y al propio Ejecutivo para concurrir a un acuerdo en el Parlamento sobre modificaciones legales que, si bien no son la solución a los problemas institucionales que agobian al sector seguridad, por lo menos implican un estímulo de confianza en que es posible trabajar juntos y que no es tarde para enmendar.

Pero el país debe abocarse también a una reflexión de más largo plazo que dé certidumbres en la materia. Y ha de imperar la templanza, cualidad esencial que deben exhibir los gestores de política en momentos de crisis, la que induce a actuar con prudencia, moderación y racionalidad, para

satisfacer la finalidad del bien público que persigue el Estado, como persona moral que es.

Porque cuando los gobernantes se entregan a la satisfacción de sus intereses individuales, los Estados devienen en fallidos y las instituciones pierden consistencia lógica y legitimidad. Es útil recordarlo, pues el período que se abre pudiera resultar paradigmático para el futuro del país.

La valorable disposición de la Hacienda Pública a inyectar importantes recursos financieros para fortalecer el funcionamiento policial y hacer frente a la ola de inseguridad y delincuencia, no debe pasar por alto que a la situación actual no se ha llegado de improviso. Y que no es solo un tema de dotación tecnológica, poder de fuego o cantidad de funcionarios, sino también de diseño y organización, algo que el Alto Mando institucional de Carabineros ha sido renuente a mejorar.

Hace más de diez años que se tiene registro claro sobre el aumento permanente de la violencia y crímenes de sangre en el país, con bandas armadas y sicarios, y nuestra policía de Carabineros sigue actuando prácticamente igual, con los mismos procedimientos de antaño, sin mejorarlos ni adaptarlos.

Por supuesto que esto también es responsabilidad del poder civil –gobiernos sucesivos, de distintos colores políticos–, del cual depende dicha institución.

Un ejemplo: Carabineros aún no tiene entrenamiento táctico SWAT, que es netamente policial (no militar), y que se viene aplicando en casi todo el mundo desde los años 60 del pasado siglo.

Desarrollado primariamente en Los Ángeles (EE. UU.), el enfoque SWAT implica un puente técnico entre la dotación de cercanía y patrullaje, con la operación de alta complejidad que tiene una policía en el Estado moderno. Este enfoque no evita las muertes, riesgo propio de la profesión, pero las disminuye y hace más eficientes a las policías.

Para colmo, en vez de diferenciar las funciones de seguridad policial y militar, el Estado chileno ha insistido el último tiempo en mezclarlas.

Los cambios en los escenarios globales de seguridad, particularmente en lo que se refiere a la acción del crimen organizado, y el amplio desarrollo de delitos complejos en determinados entornos territoriales, o procesos como los migratorios, no pueden enfrentarse eficazmente si no se cuenta con inteligencia estratégica adecuada. Ello afecta la calidad de los medios de fuerza que se selecciona y los diseños de unidades requeridas.

En este mismo momento, aunque suene absurdo, existe una alerta pública respecto a que en

los Puertos de Antofagasta, San Antonio y ZEAL de Valparaíso, hay un total de 8 camiones escáner sin operar u obsoletos.

Mientras tanto, la ONU, en un informe anual, ha declarado como puerto rojo por narcotráfico a San Antonio (el cual no tiene ningún escáner operativo).

En el caso de las migraciones, muchos de los delincuentes que las infiltran provienen de países de alta letalidad por acción policial, como Venezuela y Colombia, por lo que se trata de delincuentes avezados en la violencia.

Ello expone tanto a policías sin entrenamiento táctico como a sistemas carcelarios lábiles, basados en el control perimetral de los recintos y no en la segregación y rigurosidad de alta seguridad.

En este contexto, no se entiende si la decisión del Fiscal Nacional de instruir a los fiscales para que soliciten prisión preventiva para extranjeros indocumentados es una medida *“para la galería”* o, realmente, tiene base técnica y jurídica, y si fue conversada previamente con los ministerios de Justicia y del Interior, así como con el Poder Judicial –surgen muchas más preguntas, por ejemplo: ¿existen lugares de detención adecuados y suficientes? –.

Es verdad que se requieren acciones prontas y concretas (siempre dentro de la legalidad) cuanto antes, pero también se necesita una mirada sistémica, multisectorial, liderada por una autoridad pública responsable, aunque esto lleve algo más de tiempo.

En este escenario, es imprescindible contar con el apoyo de la población civil, pues la policía es parte sustancial en la tutela tradicional de las libertades civiles, como la libertad personal, política, económica y de expresión.

Por lo tanto, las policías no pueden corporativizarse ni en el uso discrecional de sus fondos institucionales ni, menos, en la lesión de espacios fundamentales que están llamadas a defender, como la libertad de prensa e información.

En tal sentido, y no obstante la solidaridad que merece la institución de Carabineros de Chile por las sensibles muertes de miembros de sus filas, este medio no concuerda en absoluto con el exabrupto del general Álex Chaván, que vetó de participar en una conferencia de prensa a una periodista de TV por el mero hecho de haber usado *“al aire”*, en un evidente lapsus lingüístico, el concepto coloquial *“paco”* –de lo cual, por lo demás, la profesional se disculpó de inmediato, también *“al aire”*–.

LAS REGLAS DE USO DE LA FUERZA Y EL FACTOR HUMANO

Gerardo Varela

El Mercurio, Columnistas, 15/04/2023

En la película “Sully”, sobre el juicio al capitán Chesley “Sully” Sullenberger —que aterrizó en el río Hudson luego de chocar con unos pájaros y perder las 2 turbinas—, los expertos le reprochan que si hubiera decidido volar al aeropuerto Teterboro, habría podido aterrizar perfectamente.



En la famosa escena de la película, después de presenciar a los pilotos del simulador de vuelo aterrizar exitosamente en Teterboro, Sully le dice al juez: “Pongámonos serios. Ustedes no han considerado el factor humano”. Y le pregunta: “¿Cuántas veces hicieron el ensayo en el simulador antes de tener éxito?”.

Los peritos le contestan que 17. Él responde: “Yo tuve una sola oportunidad para tomar una sola decisión y tuve que chequear equipos, entender qué pasaba y analizar alternativas. Eso toma tiempo”.

Luego que los jueces deciden sacarle 35 segundos de evaluación humana al ejercicio, constatan que Sully tenía razón: si se hubiera dirigido a Teterboro, hubiera chocado con edificios y habrían muerto al menos los 155 pasajeros de su avión, cuya vida él salvó.

Una periodista apurada, algo deslenguada y que no creo pertenezca al fan club de Carabineros, cubriendo la noticia del asesinato de suboficial Daniel Palma, comete lo que a todas luces es un lapsus lingüístico. Inmediatamente se retracta y se excusa.

En esas circunstancias, con la conmoción y emocionalidad envuelta, Carabineros no acepta las excusas y le pide que se retire de la conferencia de prensa a la que ella asistía. Dos errores: el de ella y el de Carabineros, se comprenden por el factor humano.

El que no comprende ese factor es su empleador, que —teniendo el tiempo y espacio para reflexionar— toma una medida popular, pero desproporcionada. Nadie en su sano juicio pensaría que lo que ella dijo refleja la línea editorial del medio.

El canal tomó una buena decisión, pedir excusas. Y una mala, despedir a la periodista.

Por eso un análisis justo y equilibrado de los distintos incidentes debe ponderar las emociones y circunstancias que lo envuelven.

Como diría Tom Hanks, en “Sully”, pongámonos serios, la vida policial en la calle es peligrosa y a ellos les corresponde defendernos a todos y a todo, y no hay tiempo para analizar demasiadas alternativas.

Si la periodista hubiera sido la encargada del discurso fúnebre del policía asesinado y se manda ese desaguado, que le caigan las penas del infierno; pero no por una reacción espontánea de la cual se retracta inmediatamente.

Lo mismo han sufrido muchos carabineros injustamente perseguidos por hechos lamentables, producidos en medio de manifestaciones.

El capitán Maturana, condenado a 12 años y 183 días de cárcel por apremios ilegítimos cometió un error: debió disparar su arma lacrimógena a 45 grados de altura, pero, en medio de una manifestación y sin entrenamiento previo, cumplió una orden y disparó con menor ángulo. Una diferencia de grados en un instante de su vida lo condenó a la cárcel por un accidente.

Pero no todo está perdido, al mayor Tapia, condenado en primera instancia a 5 años por disparar al suelo su escopeta lesionando de rebote a un par de alumnas del Liceo 7 mientras intentaba salvar a la directora de la agresión de las alumnas le anularon su juicio y deberá juzgarse nuevamente.

Esperemos que ahora sí consideren el factor humano y la total falta de dolo existente en el incidente.

El problema que tenemos es que nuestras autoridades creen que la vida policial transcurre en un laboratorio con atmósfera controlada.

El Gobierno acaba de presentar un reglamento de uso de la fuerza (RUF), que es el que a todos nos gustaría que se aplicara, donde un

policía, aunque ande de uniforme, debe identificarse primero, advertir después y escalar en el uso de la fuerza, partiendo por tocar el pito hasta el uso de su arma.

Por supuesto que los maleantes actúan exactamente al revés, primero disparan y después arrancan, y por eso no es realista la propuesta y deja a la policía peor de lo que está.

Como diría Tom Hanks, en “Sully”, pongámonos serios, la vida policial en la calle es

peligrosa y a ellos les corresponde defendernos a todos y a todo (saqueos, portonazos, incendios, etc.), y no hay tiempo para analizar demasiadas alternativas; y dada la escalada de la delincuencia, o diseñamos en serio normas de uso de la fuerza o seguiremos como gallina sin cabeza caminando sin sentido.

El problema del Gobierno es que cuando uno no sabe dónde quiere ir, ningún camino le sirve.

STANFORD ADVIERTE QUE INTELIGENCIA ARTIFICIAL ES “PROPENSA A LAS ALUCINACIONES Y A SER ENGAÑADA

Francisco Corvalán

Que Pasa de La Tercera, 13/04/2023

¿Quién le teme más? ¿Quién invierte más? La tecnología y las aplicaciones que utilizan algoritmos de ha tenido un explosivo avance. Ya está inmerso en gran parte de la sociedad y sus distintas herramientas han generado gran expectativa entre las personas, al mismo tiempo que incertidumbre. ¿Cómo ha cambiado el desarrollo y nuestra percepción sobre esta sorprendente incursión tecnológica en el último año?

La Universidad de Stanford publicó recientemente el Índice IA. Esta es una iniciativa independiente del Instituto Stanford para la Inteligencia Artificial centrada en el ser humano (HAI), dirigida por un grupo interdisciplinario de expertos de todo el mundo académico y la industria.

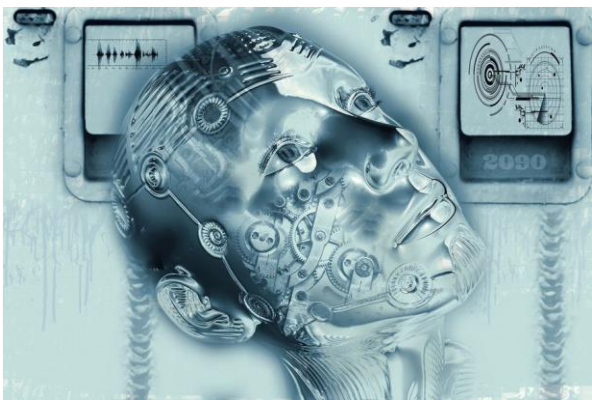

El informe anual rastrea, coteja, destila y visualiza datos relacionados con la inteligencia artificial, lo que permite a los responsables de la toma de decisiones estudiar medidas significativas para promover la IA de manera responsable y ética.

A lo largo de 2022 y principios de 2023, se han lanzado nuevos modelos de IA a gran escala cada mes.

Estos modelos, como ChatGPT, Stable Diffusion, Whisper, Midjourney y DALL-E 2, son capaces de realizar una gama cada vez más amplia de tareas, desde la manipulación y el análisis de texto hasta la generación de imágenes y un reconocimiento de voz sin precedentes.

Estos sistemas demuestran capacidades en la respuesta a preguntas y la generación de texto, imagen y código inimaginables hace una década, y superan el estado del arte en muchos puntos de referencia, antiguos y nuevos. “Sin embargo, son propensos a las alucinaciones, habitualmente sesgados y pueden ser engañados para que sirvan a fines nefastos, lo que destaca los complicados desafíos éticos asociados con su despliegue”, manifiestan los codirectores de este Índice IA, Jack Clark y Ray Perrault.

La Universidad de Stanford publicó recientemente el último Índice IA, el cual destaca los principales avances y desafíos de la inteligencia artificial. La poca incursión de la academia, el daño medioambiental y los sesgos raciales y de género resaltan como las mayores preocupaciones recogidas en este sondeo.

Según detallan en un comunicado, del estudio pudieron cotejar que 2022 fue el primer año en una década en que disminuyó la inversión privada en IA. Sin embargo, esta tecnología sigue siendo un tema de gran interés para los formuladores de políticas, los líderes de la industria, los investigadores y el público.

“Seguirá mejorando y, como tal, se convertirá en una parte más importante de nuestras vidas. Dada la mayor presencia de esta tecnología y su potencial de disrupción masiva, todos deberíamos comenzar a pensar de manera más crítica sobre cómo queremos exactamente que se desarrolle e implemente la IA”, expresaron.

A esto también se suma la invitación a cuestionarse más sobre quién está actualmente implementando algoritmos y tecnologías de IA. Ante esto, Clark y Perrault explican que *“como muestra nuestro análisis, la IA se define cada vez más por las acciones de un pequeño conjunto de actores del sector privado, en lugar de una gama más amplia de actores sociales”.*



¿Cuáles fueron las principales conclusiones de este estudio? La primera, y quizás la más destacada, apunta a que la industria corre por delante de la academia. Hasta 2014, los modelos de aprendizaje automático más importantes fueron publicados por universidades e instituciones académicas sin fines de lucro.

Desde entonces, la industria se ha hecho cargo. En 2022, hubo 32 modelos importantes de aprendizaje automático producidos por la industria en comparación con solo tres producidos por la academia.

Ante esto, el director de Vinculación con el Medio del Centro Nacional de Inteligencia Artificial (Cenia), Rodrigo Durán, destaca que *“para ningún Estado ha sido posible hacer financieramente algo como el ChatGPT, algo que saque la pelota del estadio. La capacidad de cómputo que tiene OpenAI, por ejemplo es sideralmente mayor a la que podría generar la academia”.*

Asimismo, el especialista agrega que existe una preocupación de la comunicación de los investigadores en el rol que tienen los privados de todo esto. *“Finalmente los privados son los que están empujando el carro, y hoy por hoy no tienen mucho control”, dice.*

Estamos en un momento previo a la Revolución Industrial. Chat GPT podría ser como la

máquina a vapor. Las implicancias que puede tener son inimaginables, y en general muy positivas. Sin embargo, Durán antepone que estas repercusiones *“tenemos que verlas con cuidado, porque hemos aprendido de las revoluciones industriales anteriores, pero en general tienen cambios que son tremendamente positivos”.*

Otra conclusión que realizó este informe apunta a lo paradójico del desarrollo de esta tecnología y su relación con el ecosistema. La IA está ayudando y dañando el medioambiente al mismo tiempo.

Una nueva investigación sugiere que los sistemas de IA pueden tener graves impactos ambientales. Según un estudio realizado a fines de 2022, la carrera de entrenamiento de BLOOM emitió 25 veces más carbono que un viaje de ida desde Nueva York a San Francisco, equivalentes a más de 4.000 kilómetros.

Aun así, los nuevos modelos de aprendizaje por refuerzo como BCOOLER muestran que los sistemas de IA se pueden usar para optimizar el uso de energía.

Confianza en la IA y sesgo de género. El Índice IA también sacó a la luz un fenómeno singular: los países donde principalmente se desarrollan estas tecnologías no tienen un gran nivel de confianza, a diferencia de otras latitudes.

En una encuesta de IPSOS de 2022, mostró que China tiene un mayor grado de confianza ante esta tecnología. Un 78 % de los encuestados estuvo de acuerdo con la afirmación de que los productos y servicios que utilizan IA tienen más ventajas que inconvenientes.

Después de ellos, los de Arabia Saudita (76 %) e India (71 %) se sintieron más positivos acerca de los productos de IA. En el caso de Chile, un 67 % de los encuestados manifestaron que la IA *“va a solucionar sus vidas de aquí a tres años más”*, y un 70 % afirma que esta tecnología viene a *“hacerle la vida más fácil”.*

Por otro lado, sólo el 35 % de los estadounidenses incluidos en la muestra estuvo de acuerdo en que los productos y servicios que utilizan IA tenían más beneficios que inconvenientes. *“Desde mi punto de vista eso se explica porque hay mayor conciencia a las consecuencias negativas de la IA en los países donde se desarrolla y aplica esta tecnología”, comenta Durán.*

Según comenta, han existido casos en Estados Unidos y Países Bajos, en los cuales se ha usado la IA para evaluar personas en distintas cosas, tales como para un seguro de vida, una calificación crediticia o para el acceso a beneficios

sociales. “En el fondo, esos países tienen mayor desconfianza porque han sufrido la curva de aprendizaje en el para qué se deben usar los algoritmos y para qué no. No se deberían usar algoritmos para entregar derechos sociales”, comenta.

Por otro lado, un 55 % de los hombres cree que los productos y servicios que utilizan inteligencia artificial poseen más beneficios que desventajas, mientras que esto mismo solo lo declara el 49 % de las mujeres. En prácticamente todos los ámbitos evaluados por el Índice, los hombres declaran sentirse más seguros y optimistas frente a estas tecnologías en comparación a las mujeres. ¿Por qué podría ocurrir esto?

Los modelos de lenguaje son más capaces que nunca de comprender y producir texto. Sin embargo, éstas pueden reflejar también cada vez más sesgos. Según declara la subsecretaria de Ciencia, Carolina Gainza, abordar estos sesgos de género en los sistemas de IA “requiere analizar cómo estos se construyen, ya que los sesgos pueden surgir en todas las etapas del proceso: desde el factor humano en el diseño de los algoritmos, a las bases de datos con lo que estos sistemas son entrenados y los posteriores mecanismos de retroalimentación”.

La autoridad de gobierno remarca que existen principios que deben ser parte fundamental del diseño de estos sistemas. “La equidad, la ética, la transparencia, la rendición de cuentas, la perspectiva de derechos y la explicabilidad deben formar parte del proceso de diseño e implementación de las inteligencias artificiales”, explica Gainza.

Desde 2021, Chile tiene una política de Inteligencia Artificial que ahora retomó el Ministerio de Ciencia para profundizarla y abordar las

principales preocupaciones y desafíos que aparecen con el desarrollo de esta tecnología. “Nuestro objetivo actual es que la investigación financiada en esta materia informe las políticas públicas sobre IA, habilite su desarrollo y permita realizar acciones para empoderar a las personas en la comprensión, uso y desarrollo de herramientas de inteligencia artificial. Con esto nos sumamos a las voces desde el sur global que tienen que necesariamente participar de las discusiones respecto al desarrollo presente y futuro de la IA”, declara la subsecretaria de Ciencia.



En adición, la entidad de Gobierno realizó una alianza con CAF, el Banco de Desarrollo de América Latina y la UNESCO para impulsar el uso inclusivo y ético de la inteligencia artificial por parte de los gobiernos nacionales, subnacionales y locales de América Latina y el Caribe.

Se ha acordado realizar la primera cumbre regional sobre Ética de la IA en Santiago de Chile durante octubre, donde se conformará el Consejo Regional de Ética de Inteligencia Artificial, principal espacio político y técnico para la gobernanza de la IA en la región.

GLOSARIO PARA NO PERDERSE POR LOS NUEVOS CAMINOS DE LA INTELIGENCIA ARTIFICIAL

El Mercurio, Vida – Ciencia – Tecnología, 13/04/2023

Una nueva terminología viene asociada con la inteligencia artificial y es clave familiarizarse con ella.

Aquí les entregamos un pequeño diccionario con los términos más comunes que no están

ordenados alfabéticamente, sino que por su grado de complejidad de los más general a lo particular.¹

- **Inteligencia artificial.** También conocido como IA, es la combinación de sistemas computacionales con el fin de crear máquinas que imitan la capacidad de resolución de la

¹ **Nota de la publicación:** Participaron en este glosario: Jazmine Maldonado, directora de Innovación del Instituto Milenio Fundamento de los Datos (IMFD); Felipe Bravo, académico del Departamento de Ciencias de la Computación de la U. de Chile (DCC) e investigador del IMFD; Eduardo Graells, académico del DCC e investigador del Centro Nacional de Inteligencia Artificial;

Marcelo Mendoza, investigador del IMFD y académico del Departamento de Ciencia de la Computación de la U. Católica; César Ravello, investigador de la Fundación Ciencia y Vida y académico de la U. San Sebastián.

inteligencia humana; es decir, que pueden realizar tareas, tomar decisiones y aprender en la medida en que vayan adquiriendo más información.

- **ChatGPT.** Popular modelo de lenguaje entrenado por la empresa OpenAI, que es muy avanzado por que fue alimentado por miles de millones de datos, usa una tecnología llamada redes neuronales y está optimizado para dialogar sobre cualquier tema.



- **Redes neuronales.** Son un modelo de aprendizaje automático que se basa en conexiones de elementos simples. Se llama así porque imita el funcionamiento de la neuronas.
- **Prompt.** Son las instrucciones que el usuario le da al modelo de inteligencia artificial para que comience su trabajo. Con el se puede generar texto, como lo hace ChatGPT, o imágenes, como lo hace Dall-e. De ahí la importancia de crear un buen *prompt* para tener una respuesta de mejor calidad por parte de la IA. Antes eran instrucciones muy técnicas, ahora pueden ser expresadas en lenguaje natural (tal como se habla).
- **Procesamiento del lenguaje natural.** Es un área de la IA que aborda la interacción entre humanos y máquinas a través del lenguaje.
- **Algoritmo.** Una serie de instrucciones que son ejecutadas por un computador. Si se hace una analogía con cocinar, los datos serían los ingredientes y la receta sería el algoritmo.
- **Redes generativas.** Son tipos de modelos de IA que usan redes neuronales y que permiten generar imágenes, texto, audio, etc. ChatGPT, BingChat o Dall-e son ejemplos de redes generativas.
- **Machine learning.** O aprendizaje automático. Es cuando se le enseña a un computador a resolver un problema sin darle instrucciones de cómo resolverlo, sino que mostrándole muchos ejemplos previos donde ya se conocía la solución.

- **Deep learning.** Técnica avanzada de aprendizaje automático que se utiliza cuando se tienen cantidades muy grandes de datos y se quiere resolver problemas muy complejos usando redes neuronales profundas. Esta técnica permite, por ejemplo, que el sistema reconozca por sí mismo conceptos complejos tales como rostros o imágenes de gatos sin que esas imágenes sean previamente etiquetadas por los humanos.

*¿Por qué dicen que ChatGPT puede “alucinar”?
¿Qué significa escribir un buen prompt? O ¿Qué son las redes neuronales? Este minidiccionario es una guía sobre los términos que se manejan hoy.*

- **Alucinaciones.** Se trata de texto que es generado por modelos de IA como ChatGPT que parece verdadero y es convincente, pero puede decir cosas incorrectas porque lo ha inventado a partir de reglas que adquirió en su entrenamiento. Por eso se dice que “alucina”.
- **Autoconciencia.** Capacidad de una entidad o sistema para saber que existe y que tiene poder sobre sí misma para tomar decisiones inteligentes y comprender sus emociones. Algunas personas creen que un sistema actual de IA puede llegar a ser autoconsciente. Sin embargo, eso es falso, ya que según los expertos solo se dejan llevar por lo convincente que es el texto entregado.
- **Caja negra.** Es un modelo que no se conoce como funciona. Entrega resultados que sirven, pero, no se sabe que camino se siguió para llegar a ellos.
- **Bias/sesgo de entrenamiento.** Limitación que poseen los sistemas de aprendizaje profundo, ya que solo aprenderán lo que está contenido en los datos de entrenamiento. Por ejemplo, si se entrena a una red para que reconozca vehículos y los de cuatro ruedas, la red tendrá problemas para reconocer camiones o motos. Esto puede generar dificultades cuando hay grupos de personas que no están bien representadas en los datos; por ejemplo, si un programa que reconoce lesiones en la piel solo fue entrenado con personas caucásicas. Esto sucede porque un sistema de IA se crea para resolver tareas, pero no tiene una noción del impacto social de sus resultados ni de cuál es su representatividad de sus datos de entrenamiento.

TRABAJO SOCIAL E INTELIGENCIA ARTIFICIAL: ¿AMENAZA U OPORTUNIDAD?

María López Beloso, Investigadora asociada del proyecto GEARING ROLES (H2020), Universidad de Deusto y Borja Sanz Urquijo, Profesor Universitario asistente especializado en ciberseguridad e inteligencia artificial., Universidad de Deusto
The Conversation, 13/04/2023

El sector del trabajo social es, según algunos estudios, uno de los menos amenazados por la irrupción de la inteligencia artificial pero no podemos ignorar los cambios que irremediablemente va a introducir.

Por eso, en el día del Trabajo Social, en un encuentro celebrado en el campus de San Sebastián de la Universidad de Deusto, elegimos como tema de reflexión la presencia de la IA en el ámbito del trabajo social desde una doble perspectiva:

- Su impacto en la gestión de las funciones del trabajo social.
- Algunos de los sectores en los que opera en el campo del trabajo social.

Contextualización y avances de la IA. Se puede clasificar la inteligencia artificial en dos categorías principales:

- La sistemas de IA diseñados para realizar tareas específicas, como sistemas de recomendación, asistentes virtuales y análisis de datos. Son los sistemas con los que hemos estado conviviendo estos últimos años.
- La IA general, una inteligencia artificial teórica que podría realizar cualquier tarea intelectual que un ser humano puede hacer.



Pese a que aún no se ha logrado crear una IA de este tipo, en los últimos meses hemos visto avances, en particular en lo que es conocido como grandes modelos del lenguaje (o LLM, *large language models*) que pueden hacernos pensar que ya estamos en disposición de crear este tipo de sistemas.

Hace cinco años, conseguimos distinguir con claridad entre un coche y un avión, y hoy en día nos cuesta distinguir si la foto que estamos viendo

es real o ha sido creada por una IA, como en el caso del papa Francisco y su falso abrigo de plumas.

La IA y las funciones del trabajo social. El trabajo social es una disciplina que tiene funciones variadas que, a priori, difícilmente pueden ser automatizadas:

- Atención directa a personas usuarias.
- Mediación.
- Función preventiva.
- Sensibilización.
- Supervisión.
- Docencia.

Quizá por eso se considera una de las profesiones menos amenazadas por la irrupción tecnológica.

Sin embargo, la disciplina no es ajena a los avances de la IA y de las nuevas tecnologías y ya hay estudios que apuntan a la digitalización creciente de los servicios sociales (Minguijón J. y Serrano-Martínez C., 2022).

Estos autores analizan el papel que la digitalización de los servicios sociales puede tener en la atención a las personas y cómo impactará en la organización de los servicios.

El creciente volumen de datos generados por las distintas administraciones y servicios públicos y la capacidad para gestionarlos están marcando el *giro electrónico* del trabajo social.

Se trabaja en la armonización y coordinación de los datos para generar una historia social única (HSU) mediante la digitalización de los documentos con los datos, valoraciones e informaciones de cualquier tipo sobre la situación y la evolución de la atención social de las personas usuarias de servicios sociales en un territorio (intervenciones y servicios recibidos, profesionales que les atendieron, etc.).

Ante el interés de las comunidades autónomas españolas (ya funcionan los programas Cohessiona, en Andalucía; la HSU de Castilla-La Mancha o la HSUE gallega) algunas empresas han desarrollado servicios en esta línea.

Por ahora, estas aplicaciones se centran en el almacenaje y gestión coordinada de datos y no en

predecir una necesidad concreta u orientar a la ciudadanía hacia un recurso en específico.

En cambio, sí se están implementando para detectar el riesgo de exclusión social, el maltrato infantil o el riesgo de suicidio, o como soporte en el diagnóstico social de respuestas y de asignación de recursos.

En este último ámbito destaca el proyecto del Ayuntamiento de Barcelona *Las meves ajudes*, que permite al usuario identificar las ayudas y servicios sociales a los que puede acceder.

El impacto de la tecnología en los sectores de actuación del trabajo social. Entre las áreas de actuación del trabajo social, la IA está irrumpiendo con fuerza en la de los cuidados. Hay proyectos e investigaciones que testan el funcionamiento de los *robots sociales* –que interactúan y se comunican con las personas de forma sencilla y agradable, siguiendo comportamientos, patrones y normas sociales– para el cuidado de personas mayores o de niños.

La aplicación de estas tecnologías en este sector es también una prioridad para las instituciones europeas y académicas, como evidencian proyectos como SafeandSound del investigador de la Universidad de Leiden, Eduard Fosch-Villaronga.

Los *bots* conversacionales pueden ser una opción para la atención continua. En el ámbito de la violencia de género, la academia y las empresas se plantean esta herramienta tecnológica como una alternativa para ayudar a las mujeres a acceder a los servicios de ayuda o a identificar patrones de abuso.

Además, se están desarrollando aplicaciones para la asistencia a mujeres víctimas de la violencia.

Otras áreas de actuación. También se prueban herramientas tecnológicas y aplicaciones de la IA en el área de migraciones. En la mayoría de los casos, se utilizan para la predicción y control de los flujos migratorios o la identificación biométrica de las personas migrantes.

Sin embargo, no toda la potencialidad de estas herramientas se dirige al control y predicción de las personas y flujos: el proyecto Geomatch pone esta tecnología al servicio de las personas que buscan asilo o refugio.

Por otra parte, una situación que hasta hace poco se atribuía al ámbito de la ciencia ficción, la gestión del duelo mediante IA en el capítulo “*Be right back*” de la distópica serie *Black Mirror*, se está materializando en iniciativas como KenSci o Digital Shaman.

¿Valor añadido o amenaza? Estamos experimentando una rápida evolución en el desarrollo de sistemas de inteligencia artificial que impactan cada vez más en diversos aspectos de la vida de las personas. El entorno laboral, en particular, es un área donde estos sistemas continuarán emergiendo y transformando profesiones.

Aunque podría parecer que campos como el trabajo social no se verán tan afectados debido a su naturaleza intrínsecamente humana, la inteligencia artificial tiene el potencial de convertirse en una herramienta poderosa para mejorar la eficacia de este ámbito.

Recientemente, John Carmack, uno de los programadores más destacados del mundo, respondió a las preocupaciones de un joven sobre el futuro de la informática y la creciente presencia de la IA aconsejándole que se enfocara en el valor que su profesión aporta a la sociedad más que en las herramientas utilizadas en el proceso.

En el caso del trabajo social, el valor proporcionado por los profesionales es considerablemente alto. Por lo tanto, es esencial reconocer cómo la inteligencia artificial puede mejorar y complementar el trabajo de los profesionales, en lugar de reemplazarlos, garantizando así un enfoque equilibrado y consciente en la adopción de esta tecnología emergente.

NEW HORIZONS SIGUE SU VIAJE MÁS ALLÁ DE PLUTÓN Y REALIZA TRES ASOMBROSOS DESCUBRIMIENTOS

Qué Pasa de La Tercera, 19/03/2023

“Hemos alcanzado un récord”, anunció Alan Stern, director de la misión New Horizons el 1 de enero de 2019, cuando la nave espacial de la Nasa, una sonda no más grande que un refrigerador, llegó

a una roca planetaria en el Cinturón de Kuiper bautizada Ultima Thule (y más tarde rebautizada como Arrokoth), donde efectivamente logró dos inéditas marcas: fue la nave espacial en lograr el

encuentro más lejano con un objeto del Sistema Solar y, por ende, del Universo.

Stern lo resumió así el hito. *“Piensen, estamos a 1.600 millones de kilómetros más lejos que Plutón. Última Thule está 17.000 veces más lejos del ‘gran paso’ de la misión lunar del Apolo”.*

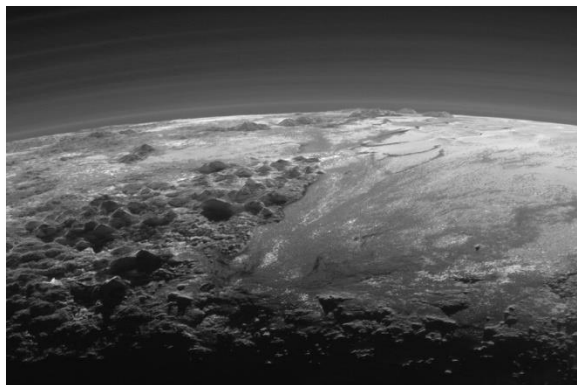

Ahora, la sonda, que además fue la primera y única en llegar a Plutón, acaba de marcar otros tres hitos científicos, en su viaje al Sistema Solar exterior.

Nuevos descubrimientos. Los científicos a cargo de la nave espacial dieron a conocer sus últimos hallazgos el pasado martes 14 de marzo en la Conferencia de Ciencias Lunar y Planetaria (LPSC) que se realizó en Texas.

Entre los descubrimientos anunciados, uno vinculó el giro desconcertante de Plutón a su cuenca llena de hielo, otro encontró paisajes interesantes pero desconcertantes en la superficie del planeta enano, y un tercero reveló los bloques de construcción que formaron el objeto Arrokoth con forma de muñeco de nieve, que New Horizons sobrevoló el 1 de enero de 2019.

El giro de Plutón. Si bien los científicos saben que Plutón, al igual que la Tierra, se volcó de lado en algún momento del pasado, la orientación de Plutón antes del giro y el grado en que se reorientó aún no es bien comprendido.

Los científicos que utilizan los datos de New Horizons para estudiar el pasado geológico de Plutón esperan encontrar pistas que expliquen este evento.

Ahora, según informó el sitio especializado Space.com, un grupo de investigadores ha atribuido el giro de Plutón a la formación de Sputnik Planitia, una cuenca de 1.000 km de ancho que constituye la mitad de la icónica región en forma de corazón de Plutón.

Los investigadores sabían previamente que Sputnik, que está lleno de hielo de nitrógeno, jugó un papel importante en la realineación de la superficie del planeta enano.

Usando imágenes que New Horizons envió a la Tierra desde el sobrevuelo de 2015, ahora están tratando de rastrear el camino del giro de Plutón. Al hacerlo, encontraron cadenas montañosas paralelas y valles profundos que forman lo que creen que es un sistema tectónico global.

Estas características tienen más de 300 km de ancho y abarcan una distancia similar desde el polo norte de Plutón.

La nave espacial de la Nasa ya había logrado el primer encuentro con el ahora planeta enano. En su viaje al Sistema Solar exterior, la pequeña sonda sigue entregando valiosa información.

Sin embargo, el hecho de que Plutón cambió su orientación en el pasado revela que ninguno de los terrenos que los científicos ven ahora está en su ubicación original.

“Realmente no podemos explicar eso en la configuración actual de Plutón”, dijo Oliver White, coinvestigador de New Horizons en el Instituto SETI (Búsqueda de Inteligencia Extraterrestre) en California, durante su presentación del martes.

En cambio, estas características probablemente existieron a lo largo del ecuador de Plutón desde el principio y migraron a sus ubicaciones actuales más cerca de los polos debido al giro, dijo.

El equipo de White también descubrió, según consignó el artículo de Space, que el océano subterráneo de Plutón probablemente proporcionó algún impulso al Sputnik y ayudó a desplazar la mayor parte de la masa del planeta enano hacia su ecuador.

Además de ayudar a los científicos a estudiar paisajes antiguos en Plutón, los datos de New Horizons brindan pistas sobre sus características más recientes.

La nave espacial había detectado previamente depósitos masivos de metano cerca del ecuador de Plutón, muchos tan altos como los rascacielos de la Tierra. Los científicos anunciaron el martes que tenían una nueva línea de evidencia que sugiere que estos accidentes geográficos con forma de cuchillo también se extienden hasta el otro lado de Plutón, más allá de lo que New Horizons pudo ver durante su sobrevuelo de 2015.

Una reliquia de la formación del Sistema Solar. Arrokoth es una reliquia helada de los primeros días del Sistema Solar y está a unos 6.400 millones de kilómetros de la Tierra.

New Horizons la sobrevolará a una distancia de 3.500 kilómetros. Eso es más de tres veces más

cerca que la distancia que esta misma sonda se había acercado a Plutón en 2015.

Es el objeto más primitivo que ha encontrado una sonda. Los científicos no están seguros de su tamaño exacto, pero creen que es aproximadamente 100 veces más pequeño que Plutón, que mide unos 1.500 km de diámetro.



Arrokoth se encuentra en una zona helada del espacio, lo que sugiere que está bien conservado, y según los científicos, es un remanente de la formación del Sistema Solar.

La roca se encuentra en un lugar denominado Cinturón de Kuiper, una zona literalmente repleta de miles de millones de cometas, y de millones de objetos como Ultima Thule -que se llaman planetesimales, los elementos a partir de los cuales se formaron los planetas- y un puñado de planetas enanos del tamaño de un continente, como Plutón.

Por eso, se estima que Arrokoth conserva las condiciones originales del Sistema Solar hace 4.500 millones de años.

Ubicado a 6,6 mil millones de kilómetros de la Tierra, se convirtió en el objeto más lejano jamás explorado por una nave espacial. También es el más primitivo, gracias a su lejanía del Sol que lo mantiene en un “congelamiento profundo”.

Arrokoth es una suave fusión de dos objetos que alguna vez orbitaron entre sí. El más grande de los dos lóbulos, llamado Wenu, es en sí mismo una pila de 12 rocas amontonadas alrededor de una losa más grande, anunciaron los científicos el martes.

Los últimos hallazgos muestran que Wenu no se formó como un todo, sino por pedazos de roca que ya existían en los confines del Sistema Solar.

“Esto es sorprendente, y una nueva pieza en el rompecabezas de cómo los planetesimales, los bloques de construcción de los planetas, como Arrokoth y otros objetos del Cinturón de Kuiper, se unen”, dijo Stern, del Instituto de Investigación del Suroeste en Colorado en un comunicado.

Al principio de la historia del Sistema Solar, millones de objetos helados del tamaño de un kilómetro formaban una vasta región en forma de rosquilla en su borde llamada Cinturón de Kuiper.

Algunos de ellos se fusionaron para formar Wenu, dijo Stern, pero estos pequeños objetos no se fusionaron a altas velocidades, lo que explica por qué Wenu está alargado de la forma en que lo está. *(Cuando los objetos se fusionan a altas velocidades, su giro arroja material, formando cuerpos circulares).*

Dado que las rocas han conservado su forma incluso después de fusionarse, el equipo de Stern estima que habrían viajado a menos de 1 metro por segundo cuando se unieron.

Investigaciones anteriores mostraron que Wenu interactuaba de forma mareal con el más pequeño de los dos objetos; ambos perdieron algo de impulso angular al expulsar material y finalmente se fusionaron para formar el Arrokoth de hoy.

Las rocas individuales parecen “piezas de Lego” y tienen tamaños, composiciones y colores similares, todo lo cual nos dice *“algo muy importante sobre la formación de Arrokoth”,* dijo Stern durante su presentación en la conferencia.

El equipo de Stern descubrió que cada una de las 12 rocas de Arrokoth tiene más de 5 km de ancho. Dado que Wenu tiene solo 10 km de espesor, los científicos creen que las 12 rocas agrupadas alrededor del ecuador de Wenu constituyen la mayor parte de su cuerpo y también se extienden hasta su lado más alejado, que no fue visto por New Horizons.

Los científicos también anunciaron el martes que las futuras observaciones de New Horizons incluirán imágenes en color de Urano y Neptuno.

Desde su punto de vista distintivo en el Cinturón de Kuiper, la nave espacial estará bien ubicada para observaciones que *“solo pueden ser realizadas por una nave espacial mucho más allá de Urano y Neptuno”,* dijo Stern.

TRABAJADORAS SEXUALES DE ÁMSTERDAM EN PIE DE GUERRA: ALCALDÍA QUIERE TRASLADAR EL FAMOSO BARRIO ROJO A “CENTRO ERÓTICO” EN LOS SUBURBIOS

Fernando Fuentes
La Tercera PM, 13/04/2023

Las trabajadoras sexuales del famoso Barrio Rojo de Ámsterdam están en pie de guerra contra las autoridades del municipio. Ello, tras hacerse público un proyecto para trasladar la prostitución de este lugar a hacia zonas menos turísticas de la capital de Países Bajos.

Ante el temor de que el alboroto de la zona llegue a sus calles, centenares de vecinos de los suburbios en cuestión, opuestos a que se instale un “enorme burdel” junto a sus casas, se unieron a las protestas de las trabajadoras sexuales que desean quedarse tras las 250 vitrinas iluminadas con neón escarlata cerca de los canales del centro histórico.



“No es posible”, dice llorando una madre tras un encuentro entre la alcaldesa Femke Halsema y los residentes de uno de los tres lugares planeados para la creación del centro erótico. Por su lado, las trabajadoras sexuales consideran ser el chivo expiatorio de la edil en su intento por controlar la criminalidad y el turismo de masas en el centro de la ciudad.

“La alcaldesa dice que sólo somos una atracción turística y que la gente viene a burlarse de nosotros y a humillarnos”, dijo a France Presse una trabajadora sexual que se identificó como Michelle. “Pero no es así”, agregó.

En declaraciones a la misma agencia de noticias, la alcaldesa de Ámsterdam retruca las críticas de las trabajadoras sexuales. “Siempre habrá resistencia, independientemente de cuál sea la solución elegida”, sostiene Halsema, visiblemente cuestionada durante sus encuentros con los residentes.

La alcaldesa ha reconocido que “el sexo forma parte de Ámsterdam y no desaparecerá, pero la situación del Barrio Rojo es insostenible”. Con el centro erótico espera lograr “un espacio que tenga cierta clase y distinción, donde no quepan los delincuentes, y con un programa sobre el erotismo y la sexualidad, con seminarios y talleres sobre salud e inclusión social”.

El nuevo inmueble tendrá espacio para 100 trabajadores sexuales “sin distinciones de género y orientación”. La instalación contará también con salas de descanso, y un espacio dedicado a los servicios sociales y atención médica, y a negocios de entretenimiento (erótico), restauración, educación, arte y cultura.

La iniciativa es rechazada por los residentes de las posibles ubicaciones del centro, que se oponen que se instale un “enorme burdel” junto a sus casas. En el debate también se involucró la Agencia Europea del Medicamento, cuya sede se encuentra cerca de una de las locaciones pensadas para el proyecto.

“Con el centro erótico damos a diversos colectivos de trabajadoras sexuales un lugar de trabajo seguro, reducimos las molestias provocadas por las aglomeraciones en el Barrio Rojo y reducimos la influencia de la delincuencia”, explicó el municipio, que señaló que la policía ve “menos riesgo de molestias e incidentes de seguridad, problemas juveniles y tráfico de drogas” en las tres posibles ubicaciones que están hoy sobre la mesa.

Una de posibles ubicaciones es la zona del Docklandsplot, en Ámsterdam Noord. Las otras dos son “De Groene Zoom” y el “Europaboulevard”, ambas junto a la feria de muestras y congresos de la ciudad (RAI), en el vecindario de Ámsterdam-Zuid.

El problema es que allí se encuentra también la Agencia Europea del Medicamento (EMA). El organismo, que evalúa las solicitudes de autorización y comercialización de medicamentos en la Unión Europea, ya mostró su preocupación por el proyecto de la alcaldía.

A través de un comunicado, la EMA lamentó haberse enterado “por la prensa de los planes acerca del centro erótico, cuando el proceso estaba

ya en fase de consultas públicas, y sin haber recibido un mensaje directo por parte de la Alcaldía de Ámsterdam”. Y agrega: “trabajamos de cerca con la Comisión Europea, a la que mantendremos informada sobre este asunto”.

A la dirección de la agencia, según consigna el diario El País, le preocupa la protección y seguridad de sus más de 900 empleados, y la de los delegados internacionales que entran y salen de sus instalaciones, a veces tarde por la noche, y se hospedan en los hoteles cercanos.

“La Alcaldía quiere aligerar el Barrio Rojo porque le preocupa el ruido, el tráfico de drogas, las borracheras y los desórdenes. Ese mismo efecto negativo puede generarse instalando el centro erótico en una zona adyacente a nosotros”, señala la nota.

Poniendo presión a Halsema, la EMA recordó el acuerdo para instalarse en Países Bajos *“donde el Estado anfitrión está obligado a garantizar la seguridad y tranquilidad de las instalaciones, evitando perturbaciones en sus cercanías”*.

El organismo tenía su cuartel general en Londres y se trasladó a Países Bajos en 2019 debido al Brexit.

Dos años antes, Ámsterdam fue elegida por el Consejo Europeo de entre una lista de 19 ciudades en la que figuraban otras candidatas como Barcelona, Copenhague, Milán y Viena.

En 2018, la revista Pharmaceutical Engineering, radicada en Estados Unidos, calculó lo siguiente: *“La ganancia inesperada con la llegada de la EMA podría suponer unos mil millones de dólares para Ámsterdam”*.

Ante la delicada situación, Halsema aseguró que el nuevo centro erótico y la sede de la EMA *“no van a ser vecinos”*. *“En el mapa del proyecto puede verse que hay medio kilómetro de distancia entre la agencia europea y el centro erótico”,* enfatizaron los portavoces de la alcaldesa, quienes aseguran que *“las trabajadoras sexuales operarán en el interior del inmueble, y por supuesto que hablaremos con la EMA”*.

Por su parte, Red Light United, el sindicato que reúne a las trabajadoras del sexo del Barrio Rojo, indica que *“solo un 7 % de las afectadas ve futuro en los planes municipales: ningún barrio espera que instalen un centro erótico en sus calles, y es lógico que haya protestas”,* señalan en un comunicado publicado en su página web.

El colectivo no quiere que se cierren más ventanas en el barrio y no se siente escuchado por la alcaldesa, en opinión de su presidenta, Felicia Anna. *“Solo nos llaman para que pongamos una cruz*

en el casillero correspondiente, y así puedan decir que nos han consultado; nada más lejos de la realidad. Mientras se levante a costa de las ventanas del Barrio Rojo, seguiremos oponiéndonos”, escribe en la web.

Para Alexander de Vos, extrabajador sexual gay presente en una reunión entre la alcaldesa y ciudadanos de Ámsterdam, el Barrio Rojo solo representa una *“pequeña parte”* de la prostitución de la capital neerlandesa.

Citado por France Presse, Alexander asegura estar contra un cierre del Barrio Rojo, objeto de medidas cada vez más restrictivas: los burdeles deben cerrar más temprano el fin de semana y la prohibición del consumo de alcohol será ampliado a la marihuana.

Cada vez más prohibiciones. Con 22 millones de turistas contabilizados en 2019, y la misma cifra calculada para 2024, Ámsterdam trata de mantener el equilibrio entre el flujo de visitantes y la calidad de vida de una urbe de 880.000 habitantes.

En un intento por mejorar la calidad de vida de los residentes, en febrero la Alcaldía informó que prohibirá el consumo de marihuana en la calle y desalentará aún más el consumo de alcohol en el Barrio Rojo, el centro tradicional de comercio legal de trabajo sexual. *“Los residentes no pueden dormir bien y el vecindario se está volviendo inseguro e inhabitable”,* dijo la municipalidad.

Además de la prohibición de fumar marihuana en la calle, el municipio de Ámsterdam aseguró que desalienta aún más la venta de alcohol. Esto ya está prohibido de 4 p.m. a 4 a.m. los fines de semana.

Las autoridades de la ciudad dijeron que ahora también requerirá que el alcohol se oculte o se retire de las tiendas durante esas horas.

En paralelo, la alcaldía de la ciudad holandesa está impulsando una campaña digital, dirigida a hombres británicos de 18 a 35 años, para desalentar sus viajes con un lema contundente: Stay Away (no te acerques).

La iniciativa forma parte de los esfuerzos para limpiar la reputación de Ámsterdam y que deje de ser la capital de la fiesta más liberal de Europa.

Los anuncios promocionados por Ámsterdam buscan resaltar los riesgos asociados con el consumo excesivo de alcohol y drogas. Estos se activarán cuando las personas en Reino Unido busquen en línea términos como: *“despedida de soltero”, “hotel barato”* o *“recorrido por los bares de Ámsterdam”*.

Según la BBC, los británicos pueden encontrar vuelos a Ámsterdam por US\$ 62. Las agencias de viajes con sede en Reino Unido también ofrecen fines de semana para despedidas de soltero en la capital de Países Bajos, que incluyen cruceros en barco por los canales con bebidas alcohólicas ilimitadas, noches de “*bistec y striptease*” y recorridos por los bares de la zona roja.

Durante años, los vecinos del lugar se han quejado de algunos visitantes británicos que, estando borrachos, orinan en público, vomitan en los canales, se desnudan y participan en peleas, agrega la cadena británica.

Es un conjunto amplio de medidas que se abrirá a otras nacionalidades, indica El País, pero, de momento, advierte de que no son bienvenidos los ciudadanos británicos que busquen “*un hotel barato*,

ir de copas y celebrar una despedida de soltero como todo horizonte”.

Cerca de medio millón de turistas procedentes de Reino Unido visitaron Países Bajos en el tercer trimestre de 2022, según el servicio de Estadística y Jerina van Heck, portavoz de la Alcaldía de Ámsterdam, explica que todos tienen las puertas abiertas. Sin distinciones.

Pero en declaraciones al diario español, puntualiza: “*La noción de libertad se ha comercializado en los últimos años, y algunas empresas hacen mal uso de la imagen de la ciudad para venderla como un lugar de posibilidades ilimitadas*”.

Este tipo de turismo, así como las ofertas destinadas a atraerles, “*no se consideran deseables por parte de la jefatura municipal*”.

EFEMÉRIDES HISTÓRICAS (SEMANA DEL 24 AL 30 DE ABRIL)

El Editor

Día	Año	Efeméride
24	1844	Firma del Tratado de Paz y Amistad entre España y Chile. España reconoce definitivamente la Independencia de Chile durante la presidencia de Manuel Bulnes Prieto (1841-1851).
24	1972	Fundación de la Prefectura Aero Policial de Carabineros. Se crea la primera unidad aérea de Carabineros la que actualmente se denomina Prefectura Aérea. El 24 de Abril de 1972, la entonces Brigada Aeropolicial, pasa a ser la Prefectura Aeropolicial de Carabineros de Chile, dando pie sólido a la consolidación de la rama aérea en la institución. Desde sus inicios como la Brigada Aeropolicial, los medios aéreos de Carabineros han sido un sinónimo de modernismo para la misma, pasando por el revolucionario Hughes 269B, primer helicóptero de la institución, hasta el último integrante en llevar el blanco con verde, el Agusta AW139. Hoy en día la Prefectura Aeropolicial se encuentra capacitada para realizar todo tipo de tareas de vigilancia, rescate andino, asalto urbano, traslado de heridos y apoyo en desastres naturales, manteniendo una reputación admirable ante sus pares latinos y con un material a la vanguardia del llamado del deber, aeronaves de última generación tales como el AW139, mencionado anteriormente, junto a los AW109 Power y los Airbus Helicopters H135 y EC135. A pesar de todo ello, los ecos de una renovación a su material más antiguo se hacen notar, aeronaves como los Bell 206 usados para la instrucción de nuevos pilotos, Bk-117 y Bolkow Bo-105, aeronaves de décadas en Carabineros de Chile que se aproximan a su punto cúlmine en la institución
25	1839	Promulgación de la Ordenanza General del Ejército. Durante el gobierno del presidente José Joaquín Prieto, se manda a promulgar la Ordenanza General del Ejército, reglamento orgánico que establece los principios generales que rigen el accionar del Ejército y la Armada de Chile. Estas reemplazan a las antiguas Reales Ordenanzas o las Ordenanzas de Carlos III de 1768, que aún se utilizaban después de establecer la independencia.
25	1972	La Escuela de Electrónica y Telecomunicaciones Navales pasa a llamarse Escuela de Operaciones. La Escuela de Electrónica y Telecomunicaciones Navales pasa a llamarse Escuela de Operaciones, nombre que resume las especialidades del área: Navegación, Telecomunicaciones y Electrónica.
26	1823	Acción de Linares. Durante el período de la Guerra a Muerte, una horda de 100 bandoleros realistas al mando de Antonio Pincheira entra a sangre y fuego por las calles de Linares dando muerte al gobernador don Dionisio Sotomayor, así como a su hijo, llevándose por botín a las más bellas jóvenes del pueblo.
27	1813	Sorpresa de Yerbas Buenas. A inicios de 1813, desembarcaba en Chiloé el brigadier José Antonio Pareja, con un cuadro de oficiales y clases destinados a la organización e instrucción de las fuerzas con las cuales invadiría el territorio de Chile. Luego de invadir la Concepción en abril y llegando a Linares, se encontraba enfrentado en la orilla del Maule al ejército patriota, a cargo del brigadier José Miguel Carrera. La vanguardia del ejército realista, al mando del coronel Elorreaga, rompe fuegos tras un fallido intento de negociación la noche del 26 de abril, y Carrera dispone al coronel Juan de Dios Puga que saliera en su persecución. Las tropas cruzaron el río Maule tras Elorreaga, que se había retirado hacia el sur hacia

Yerbas Buenas, a reunirse con el resto del ejército realista. A las 3 am, Puga y sus hombres los localizaron y atacaron sorpresivamente, aun pensando que era solo la vanguardia. En un comienzo la situación se presentó favorable al cuerpo de Puga; sin saber de qué lado provenía el ataque y creyendo que el total de las fuerzas patriotas les caía encima, los realistas corrían a tomar las armas y a formar en desordenadas filas. Los granaderos de Chile, al mando del teniente Santiago Bueras y Enrique Ross, atacaron aprovechando el desconcierto del adversario. Al aclarar del día 27, los patriotas se dan cuenta que estaban en medio del grueso del ejército de Pareja. Los defensores del rey, al comprobar que los atacaba una partida de tropas pequeña, reaccionaron violentamente y las obligaron a iniciar el repliegue. Los patriotas comenzaron a retirarse en una persecución que se prolongó hasta el Maule, y tuvieron que dejar los cañones, fusiles y prisioneros que habían capturado durante la noche, lamentando la muerte del capitán Ross.

27 1818 **Fallece el capitán Jorge O'Brien comandante de la Fragata "Lautaro".** Jorge O'Brien fue un joven irlandés que perteneció a la Real Marina Británica y quién con el grado de capitán y al mando de la fragata "Lautaro", atacó a la fragata española "Esmeralda" frente a la punta Curamilla, Valparaíso, muriendo en su cubierta después de abordarla. En el ataque llevado a cabo por la fragata del Capitán George O'Brien, efectuado con la intención de romper el bloqueo que junto a la "Venganza" y el "Pezuela", la fragata española mantenía en el puerto, el comandante del buque chileno resulta herido de muerte. Antes de expirar sobre la cubierta enemiga, el irlandés que sólo alcanzó a servir 23 días en la marina chilena -quien participó activamente en el combate librado en Valparaíso el 28 de marzo de 1814, a la cuadra de Punta Gruesa, por la fragata "Phoebe" y la corbeta "Cherub" contra la fragata norteamericana "Essex"-, alcanzó a arengar a sus marineros: "No la abandonéis muchachos, la fragata es nuestra". En la acción desarrollada frente a punta Curaimilla, costa sur de la bahía de Valparaíso, la "Lautaro" fue acompañada por el "Águila".

27 1927 **Formación del Cuerpo de Carabineros de Chile, hoy Carabineros de Chile.** Para el final de la década de 1920, el ambiente político y social de Chile se halló completamente modificado. La llegada de Arturo Alessandri a la Presidencia de la República quebrantó el dominio de la prevalente oligarquía parlamentaria, la cuestión social nacional empezó a ser atendida en la legislación, las fuerzas armadas reaparecieron en el plano gubernamental con sucesivas juntas de gobierno y el 18 de septiembre de 1925 fue promulgada una nueva constitución política más acorde a los tiempos. Azuzada por el desorden administrativo y el deseo de sanear la corrupción legada por el período de preeminencia parlamentaria, esta reorganización también se vio reflejada en los cuerpos de seguridad y orden interno. El 27 de abril de 1927 un decreto con fuerza de ley concentró la labor policial bajo la figura del Cuerpo de Carabineros, terminando la superposición reinante entre las dispersas fuerzas del orden y dando uno de los últimos pasos para la conformación de un organismo policial moderno en Chile. La realización de este evento no dejó de ser particular, habiendo tenido esta institución su origen en el seno mismo del Ejército Chileno. En 1903, durante la reforma alemana, el Estado Mayor General separó cuatro escuadrones de distintos regimientos del Arma de Caballería y conformó con ellos el denominado "Regimiento de Gendarmes del Ejército", destinado a suprimir el bandidaje rural que plagaba a la región central. Poco tiempo después la unidad empezó a adquirir su propia identidad fuera de las Fuerzas Armadas tradicionales y fue rebautizada como el "Cuerpo de Carabineros del Ejército", logrando distinguirse del resto de sus semejantes policiales por la disciplina de su tropa y su proceder profesional. Su superioridad por sobre el resto de los cuerpos de seguridad interna empezó a concretarse en 1907, cuando fue incorporada a sus filas la guarnición del Cuerpo de los Gendarmes de la Frontera, presagiando los eventos que se llevarían a cabo veinte años después. Con el paso del tiempo, el número de responsabilidades del Cuerpo de Carabineros fue creciendo y con ello la especialización de su carrera. El 16 de octubre de 1908 la institución pasó a depender del Ministerio del Interior, gradualmente supliendo la ineficiente labor de las policías fiscales y municipales. El 19 de diciembre del mismo año fue fundada la Escuela de Carabineros, institución de educación que les procuró a sus integrantes el conocimiento policial técnico necesario para complementar su formación militar. A partir de 1914 los Carabineros estuvieron a cargo de la vigilancia interna de los ferrocarriles del Estado y para 1919 su jurisdicción se extendía por todo el territorio nacional. Sin embargo, pese a la importancia que empezó a adquirir, el Cuerpo de Carabineros padeció de algunas contrariedades en su gestación. Su naturaleza dual lo hizo depender tanto del Ministerio de Guerra como del Ministerio del Interior, resultando en que cualquier discrepancia entre las carteleras desbarataba sus funciones. Añadiéndole a ello el estado de dispersión en que se hallaban las fuerzas del orden y la gran agitación política que estaba empezando a esparcirse por todos los elementos del país, la institución se encontró en más de una ocasión sin una dirección a la que atenerse. Esta situación fue percibida por Carlos Ibáñez del Campo, uno de los principales actores políticos del período y un militar bien familiarizado con la capacidad profesional del Cuerpo de Carabineros. Habiendo ejercido varias asignaciones como un apto instructor militar y líder disciplinado, Ibáñez tuvo la experiencia adicional de ser Director de la Escuela de Carabineros a partir del 24 de julio de 1918 y Prefecto de Policía de Iquique el 8 de agosto de 1919. Después de su activa participación en los eventos políticos que tuvieron lugar durante 1924 y 1925, el entonces Coronel de Caballería volvió a entrar en contacto con la institución policial asumiendo el puesto de Comandante General. Su particular experiencia lo resaltaba sobre el resto de los oficiales del ejército y le daba un particular entendimiento sobre la naturaleza dual de la institución, sabiendo que podía lograr transformarla de un obstáculo a una ventaja.

- Su oportunidad vino finalmente en 1927, estando a la cabeza del Ministerio del Interior bajo la presidencia de Emiliano Figueroa Larraín. Virtualmente el líder de la nación, el determinado soldado impulsó la promulgación del decreto con fuerza de ley 2.484 para la fusión de los distintos cuerpos policiales existentes bajo una sola insignia estatal. Acorde al texto del documento, las dotaciones de las Policías Fiscales y Municipales pasaron a integrarse a las filas del Cuerpo de Carabineros, mientras que las Policías Comunes eran disueltas. Con este último paso legislativo, el extenso período de multiplicidad de organismos que caracterizaba a la función policial en Chile desde su fundación se vio terminado y el nuevo siglo pudo contar con una moderna institución policial para llenar el vacío.
- 27 1927 **Creación del Cuerpo de Carabineros.** Mediante el Decreto con Fuerza de Ley N° 2.484 firmado por el entonces Vicepresidente de la República, Coronel Carlos Ibáñez del Campo, se fusionan los servicios de Policía Fiscal y el Cuerpo de Carabineros, formando una sola institución denominada Carabineros de Chile, con lo cual se establece una policía única en el país optimizando el servicio entregado a la comunidad.
- 28 1960 **Fallecimiento del general Carlos Ibáñez del Campo.** Fallece en Santiago, el general de división Carlos Ibáñez del Campo, Presidente de la República entre 1927 y 1931, y entre 1952 y 1958. Entre sus obras destacan, además de Carabineros de Chile, la creación de LAN Chile, la Fuerza Aérea de Chile, el Banco del Estado y lo que en el futuro será el Ministerio de Minería. El general Ibáñez es una de las figuras políticas más importantes del siglo XX chileno y durante sus gobiernos se gestaron grandes transformaciones para el país, entre ellas la creación de la policía única.
- 29 1825 **Mientras es conducido junto a otros patriotas rumbo a las Filipinas, el capitán Pedro Angulo Novoa captura al "Águiles".** Después de recalar en Santa Bárbara en Alta California, viaja con el bergantín construido en Burdeos a Valparaíso, donde larga el ancla el 23 de junio, traspasando la nave a Chile. El gobierno de La Moneda entrega su mando al capitán Charles Wooster, marino de origen norteamericano al que se considera uno de los fundadores de la marina militar de Chile, quien llegó a Valparaíso el 25 de abril de 1818 como capitán del bergantín "Columbus", nave de 270 toneladas armada con 16 cañones. El 13 de diciembre de 1943, al donar al Club Naval de Valparaíso una pintura de Wooster, el embajador de Estados Unidos hará notar que fue José Miguel Carrera quien, estando exiliado en el país del norte, se encargó de motivar al antiguo capitán del "Saratoga" a zarpar a Buenos Aires con un cargamento de cañones, balas, granadas de artillería y pólvora para los ejércitos de liberación, material con que recaló a Valparaíso el 25 de abril de 1818.
- 29 1859 **Batalla de Cerro Grande.** Enfrentamiento durante la revolución de 1859 que se debió a un alzamiento de los liberales en contra del gobierno de Manuel Montt. Después de la derrota del gobierno en la Batalla de Los Loros, el gobierno preparó una expedición para enviarla a Coquimbo conducida por el General Juan Vidaurre Leal compuesta por los siguientes batallones de infantería, 1º de línea, 2º de línea, 3º de línea, 5º de línea, 7º de línea y 8º de línea y escuadrones de caballería, 1º de Cazadores a Caballo, Granaderos a Caballo, Carabineros de Los Andes, 1 piquete de policía de Valparaíso y 1 batería de montaña de 6 piezas y otra con 2 piezas de grueso calibre. El 7 de abril se embarcó este ejército en Valparaíso con destino a Los Vilos. Por su parte, Pedro León Gallo, jefe de los revolucionarios aumentó sus fuerzas a 1800 infantes y tenía otros 900 hombres de reserva. Gallo se ubicó al pie del Cerro Grande donde fue atacado y vencido por Vidaurre el 29 de abril. En esta acción las tropas del gobierno estuvieron secundadas por el comandante de la Escuadra capitán de navío Anacleto Goñi, que, desde la Esmeralda, pudo hacer fuego contra las posiciones enemigas. Todo el contingente se batió con bravura, definiendo el encuentro desde temprano a favor del gobierno. Ya a las 12 horas había tomado 500 prisioneros, 12 piezas de artillería y todo el parque. Al atardecer Gallo envió a Vidaurre una proposición de capitulación que este no aceptó, en la noche evacuaron la plaza los cabecillas y parte de la tropa salieron hacia Argentina por el valle del Elqui. A la 1 pm. del 30 de abril, el ejército gobiernista tomó posesión de La Serena, comprobando en sus filas la muerte de 5 oficiales y 95 heridos.
- 30 1901 **La "General Baquedano" inicia su tercer crucero de instrucción.** Al mando del capitán de navío Froilán González, la "General Baquedano" da inicio a su tercer crucero de instrucción de guardiamarinas y grumetes, en el que visitará los puertos de Nueva York, islas Canarias, La Habana y Montevideo, para regresar a Valparaíso en enero de 1902. Los dos primeros viajes fueron mandados por el capitán de fragata Ricardo Beaugency y el capitán de navío Arturo Wilson. El mando de los siguientes corresponderá a los capitanes de navío Basilio Rojas y Arturo Cuevas, en tanto que el capitán de fragata Luis Gómez Carreño conducirá a la corbeta cuando ésta circunnavegue el globo terráqueo entre 1903 y 1905.

¡Hasta la vista amigos lectores!

-----oooo000oooo-----